



**ESTADO DO RIO GRANDE DO SUL  
SECRETARIA DA SEGURANÇA PÚBLICA  
BRIGADA MILITAR  
COMANDO REGIONAL DE POLÍCIA MILITAR LITORAL**

## **DISPENSA DE LICITAÇÃO ELETRÔNICA**

**9005/2026**

### **OBJETO**

O objeto da presente dispensa de licitação visa à contratação de empresa especializada na prestação de serviço comum de engenharia para a recuperação e adequação, com fornecimento parcial de material, das instalações do banheiro do alojamento masculino do 8ºBPM, conforme descrição e condições especificadas no Termo de Referência.

### **VALOR TOTAL DA CONTRATAÇÃO**

R\$ 16.537,51

### **DATA DA ABERTURA**

**29/04/2026**

### **CRITÉRIO DE JULGAMENTO**

**MENOR PREÇO**



**ESTADO DO RIO GRANDE DO SUL  
SECRETARIA DA SEGURANÇA PÚBLICA  
BRIGADA MILITAR  
COMANDO REGIONAL DE POLÍCIA MILITAR LITORAL**

**DISPENSA DE LICITAÇÃO – SERVIÇOS NÃO CONTINUADOS  
TERMO DE DISPENSA DE LICITAÇÃO Nº 9005/2026  
PROCESSO ADMINISTRATIVO Nº 26/1203-9007706-5**

**CONDIÇÕES GERAIS DE DISPENSA DE LICITAÇÃO – ÍNDICE**

- 1. DO OBJETO**
- 2. DA DISPONIBILIZAÇÃO DO TERMO DE DISPENSA DE LICITAÇÃO**
- 3. DA DATA E DO HORÁRIO DA DISPENSA DE LICITAÇÃO**
- 4. DA PARTICIPAÇÃO**
- 5. DA PARTICIPAÇÃO DE MICROEMPRESAS E DE EMPRESAS DE PEQUENO PORTE**
- 6. DO CREDENCIAMENTO**
- 7. DA PROPOSTA DE PREÇOS**
- 8. DA SESSÃO PÚBLICA DE DISPENSA DE LICITAÇÃO**
- 9. DA REFERÊNCIA DE TEMPO**
- 10. DA ABERTURA DA PROPOSTA E DA ETAPA COMPETITIVA**
- 11. DA NEGOCIAÇÃO**
- 12. DA ACEITABILIDADE E DO JULGAMENTO DAS PROPOSTAS**
- 13. DA HABILITAÇÃO**
- 14. DA ADJUDICAÇÃO**
- 15. DA HOMOLOGAÇÃO**
- 16. DO TERMO DE CONTRATO**
- 17. DO ACORDO DE NÍVEL DE SERVIÇO**
- 18. DO PAGAMENTO**
- 19. DO REAJUSTE**
- 20. DA FONTE DE RECURSOS**
- 21. DAS OBRIGAÇÕES DO ADJUDICATÁRIO**
- 22. DA GARANTIA DE EXECUÇÃO**
- 23. DAS INFRAÇÕES E SANÇÕES ADMINISTRATIVAS**
- 24. DAS DISPOSIÇÕES FINAIS**



**ESTADO DO RIO GRANDE DO SUL  
SECRETARIA DA SEGURANÇA PÚBLICA  
BRIGADA MILITAR  
COMANDO REGIONAL DE POLÍCIA MILITAR LITORAL**

**ANEXOS**

**ANEXO I – MINUTA DE CONTRATO**

**ANEXO II – PLANILHA DE CUSTOS E FORMAÇÃO DE PREÇOS (a ser preenchida pelo vencedor)**

**ANEXO III – CARTA DE FIANÇA BANCÁRIA PARA GARANTIA DE EXECUÇÃO CONTRATUAL (se for o caso)**

**ANEXO IV – FOLHA DE DADOS**

**ANEXO V – TERMO DE REFERÊNCIA**

**ANEXO VI - ATESTADOS**



**ESTADO DO RIO GRANDE DO SUL  
SECRETARIA DA SEGURANÇA PÚBLICA  
BRIGADA MILITAR  
COMANDO REGIONAL DE POLÍCIA MILITAR LITORAL**

**CONDIÇÕES GERAIS DE DISPENSA DE LICITAÇÃO – CGDL  
SERVIÇOS NÃO CONTINUADOS**

O Estado do Rio Grande do Sul por intermédio da Brigada Militar – Comando Regional de Policiamento do Litoral, com sede no município de Osório/RS, torna público que realizará **DISPENSA DE LICITAÇÃO** por meio da INTERNET. A presente dispensa reger-se-á pela Lei Federal nº 14.133, de 01 de abril de 2021; Lei Complementar Federal nº 123, de 14 de dezembro de 2006; Decreto-Lei nº 2.848, de 7 de dezembro de 1940; Lei Estadual nº 11.389, de 25 de novembro de 1999; Decreto Estadual nº 42.250, de 19 de maio de 2003; Decreto Estadual nº 55.717, de 13 de janeiro de 2021, Decreto Estadual 57.032, de 23 de maio de 2023, Decreto Estadual 57.034, de 23 de maio de 2023 e pelas condições previstas neste Termo de Dispensa de Licitação e seus anexos.

### **1. DO OBJETO**

1.1. O objeto da presente dispensa de licitação visa à contratação de prestação de serviços **não contínuos sem dedicação exclusiva de mão de obra**, conforme descrição e condições especificadas no **ANEXO IV – FOLHA DE DADOS (CGDL 1.1)** e de acordo com as condições contidas no **Termo de Referência – Anexo V**, que fará parte do Contrato como anexo.

### **2. DA DISPONIBILIZAÇÃO DO TERMO DE DISPENSA DE LICITAÇÃO**

2.1. O Termo de Dispensa de Licitação poderá ser obtido no *site* referido no **ANEXO IV – FOLHA DE DADOS (CGDL 2.1)**.

2.2. A dispensa de licitação será realizada na forma eletrônica, por meio do endereço indicado no **ANEXO IV – FOLHA DE DADOS (CGDL 2.1)**, mediante condições de segurança, criptografia e autenticação dos interessados previamente credenciados conforme cláusula 6.

### **3. DA DATA E DO HORÁRIO DA DISPENSA DE LICITAÇÃO**

3.1. Na data e horário designados no **ANEXO IV – FOLHA DE DADOS (CGDL 3.1)** será aberta sessão pública pelo agente de contratação.

3.2. Não havendo expediente ou ocorrendo qualquer fato superveniente que impeça a realização do certame na data marcada, a sessão será automaticamente transferida para o primeiro dia útil subsequente, no mesmo horário anteriormente estabelecido, desde que não haja comunicação do agente de contratação em sentido contrário.

### **4. DA PARTICIPAÇÃO**

4.1. Respeitadas as condições normativas próprias e as constantes deste Termo, poderá participar desta dispensa de licitação:



**ESTADO DO RIO GRANDE DO SUL  
SECRETARIA DA SEGURANÇA PÚBLICA  
BRIGADA MILITAR  
COMANDO REGIONAL DE POLÍCIA MILITAR LITORAL**

4.1.1. qualquer pessoa jurídica legalmente estabelecida no País que esteja devidamente credenciada nos termos do item 6, cujo objeto social seja compatível com o objeto e que atenda a todas as exigências estabelecidas neste Termo de Dispensa de Licitação e seus Anexos, observado o disposto no **ANEXO IV – FOLHA DE DADOS (CGDL 4.1.1)**;

4.1.2. pessoa física que esteja devidamente credenciada nos termos do item 6 deste Termo.

4.1.3. consórcios, nas condições previstas no **ANEXO IV – FOLHA DE DADOS (CGDL 4.1.3)**.

4.1.4. cooperativas de trabalho, nas condições previstas no **ANEXO IV - FOLHA DE DADOS (CGDL 4.1.4)**.

4.1.5. empresa estrangeira, desde que apresente Decreto de Autorização para funcionamento no país, e ato de registro ou autorização para funcionamento expedida pelo órgão competente, quando a atividade assim o exigir e, ainda, atenda às exigências de habilitação mediante documentos equivalentes, autenticados pelos respectivos consulados e traduzidos por Tradutor Público e Intérprete Comercial, devendo ter representação legal no Brasil com poderes expressos para receber citação e responder administrativa ou judicialmente.

4.2. Não poderá participar direta ou indiretamente desta dispensa de licitação:

4.2.1. a pessoa física ou jurídica que se encontre impossibilitada de contratar com o Poder Público em decorrência de sanção que lhe foi imposta;

4.2.2. aquele que mantenha vínculo de natureza técnica, comercial, econômica, financeira, trabalhista ou civil com dirigente do órgão ou entidade contratante ou com agente público que desempenhe função no procedimento ou atue na fiscalização ou na gestão do contrato, ou que deles seja cônjuge, companheiro ou parente em linha reta, colateral ou por afinidade, até o terceiro grau;

4.2.3. empresas controladoras, controladas ou coligadas, nos termos da Lei nº 6.404, de 15 de dezembro de 1976, concorrendo entre si;

4.2.4. a pessoa física ou jurídica que, nos 5 (cinco) anos anteriores à divulgação do Termo, tenha sido condenada judicialmente, com trânsito em julgado, por exploração de trabalho infantil, por submissão de trabalhadores a condições análogas às de escravo ou por contratação de adolescentes nos casos vedados pela legislação trabalhista.

4.3 O impedimento de que trata o subitem 4.2.1 será também aplicado ao participante que atue em substituição a outra pessoa, física ou jurídica, com o intuito de burlar a efetividade da sanção a ela aplicada, inclusive a sua controladora, controlada ou coligada, desde que devidamente comprovado o ilícito ou a utilização fraudulenta da personalidade jurídica do participante.

4.4 Em procedimentos e contratações realizadas no âmbito de projetos e programas parcialmente financiados por agência oficial de cooperação estrangeira ou por organismo financeiro internacional com recursos do financiamento ou da contrapartida nacional, não poderá participar pessoa física ou jurídica que integre o rol de pessoas sancionadas por essas entidades ou que seja declarada inidônea nos termos da Lei Federal nº 14.133/2021.

4.5. Não poderá haver participante com mais de uma proposta por lote.

4.6. A participação na presente dispensa de licitação implica a aceitação plena e irrevogável de todos os termos, cláusulas e condições constantes deste Termo de Dispensa de Licitação, bem como



**ESTADO DO RIO GRANDE DO SUL  
SECRETARIA DA SEGURANÇA PÚBLICA  
BRIGADA MILITAR  
COMANDO REGIONAL DE POLÍCIA MILITAR LITORAL**

a observância dos preceitos legais e regulamentares em vigor e a responsabilidade pela fidelidade e legitimidade das informações e dos documentos apresentados em qualquer fase do procedimento.

**5. DA PARTICIPAÇÃO DE MICROEMPRESAS E DE EMPRESAS DE PEQUENO PORTE**

5.1. Para fins de obtenção do tratamento diferenciado nos termos da Lei Complementar Federal 123/2006, previsto nos artigos 42 à 49, quando do envio da proposta inicial o participante deve declarar eletronicamente em campo próprio do sistema:

5.1.1. que possui enquadramento empresarial como Microempresa ou Empresa de Pequeno Porte;

5.1.2 que no ano-calendário de realização desta dispensa de licitação, ainda não tenha celebrado contratos com a Administração Pública cujos valores somados extrapolem a receita bruta máxima admitida para fins de enquadramento como empresa de pequeno porte.

5.2. A ausência dessas declarações, no momento do envio da proposta, significará a renúncia da Microempresa ou da Empresa de Pequeno Porte de utilizar-se das prerrogativas a ela concedida pela Lei Complementar Federal nº 123/2006, conforme previsto nesta CGDL.

5.3. Consideram-se empatadas as propostas apresentadas pelas Microempresas e Empresas de Pequeno Porte que estiverem no limite de até 5% (cinco por cento) superiores à proposta melhor classificada, desde que esta não seja de Microempresa ou de Empresa de Pequeno Porte.

5.4. Ocorrendo o empate nos termos da Lei Complementar Federal nº 123/2006, a Microempresa ou a Empresa de Pequeno Porte melhor classificada poderá apresentar proposta inferior à proposta de menor preço apurada no certame, no prazo máximo de 5 (cinco) minutos após o encerramento dos lances, sob pena de preclusão.

5.5. No caso de não contratação da Microempresa ou da Empresa de Pequeno Porte serão convocadas as remanescentes de mesmo enquadramento empresarial que se encontrem na situação de empate, na ordem classificatória, para o exercício de mesmo direito.

5.5.1. Na hipótese de não haver mais empresas de mesmo enquadramento empresarial, o objeto da dispensa de licitação será adjudicado para o participante que originalmente apresentou o melhor lance.

5.6. A Microempresa e Empresa de Pequeno Porte deverá apresentar os documentos de habilitação, mesmo que estes apresentem alguma restrição relativa à regularidade fiscal e trabalhista, sob pena de inabilitação.

5.7. A Microempresa ou Empresa de Pequeno Porte que apresentar documentos com restrições quanto à regularidade fiscal e trabalhista tem assegurado o prazo de 5 (cinco) dias úteis, a partir da declaração de vencedor da dispensa de licitação, prorrogável por igual período, a critério da Administração, para apresentar as respectivas certidões de regularidade.

5.8. A não regularização da documentação implicará decadência do direito à contratação, sem prejuízo da aplicação da multa de 2% (dois por cento) sobre o valor total da proposta inicial, sendo facultado à Administração convocar os participantes remanescentes, na ordem de classificação.



**ESTADO DO RIO GRANDE DO SUL  
SECRETARIA DA SEGURANÇA PÚBLICA  
BRIGADA MILITAR  
COMANDO REGIONAL DE POLÍCIA MILITAR LITORAL**

5.9. Não se aplicam os critérios de desempate previstos nos itens 5.3 e 5.4, caso a dispensa de licitação se destine exclusivamente a participação de Microempresas e Empresas de Pequeno Porte.

5.10. Observar o disposto no **Anexo IV - FOLHA DE DADOS (CGDL 4.1.1)** quanto ao tratamento preferencial para Microempresas e Empresas de Pequeno Porte na hipótese do art. 4º, § 1º, I da Lei nº 14.133/2021.

## **6. DO CREDENCIAMENTO**

6.1. Os interessados em participar da presente dispensa de licitação deverão estar regularmente credenciados no Portal do Fornecedor RS

6.2. O credenciamento deverá ser solicitado por meio do Portal do Fornecedor RS ([www.portaldofornecedor.rs.gov.br](http://www.portaldofornecedor.rs.gov.br)).

## **7. DA PROPOSTA DE PREÇOS**

7.1. Os participantes deverão encaminhar proposta inicial até a data e hora marcadas para a abertura da sessão conforme **ANEXO IV – FOLHA DE DADOS (CGDL 3.1)**, exclusivamente no sistema eletrônico referido no **ANEXO IV – FOLHA DE DADOS (CGDL 2.1)**, quando se encerrará a fase de recebimento de propostas.

7.2. As propostas deverão ter prazo de validade não inferior ao disposto no **Anexo IV – FOLHA DE DADOS (CGDL 7.2)**, a contar da data da abertura da dispensa de licitação.

7.2.1. Se não constar o prazo de validade, entende-se o do **Anexo IV – FOLHA DE DADOS (CGDL 7.2)**.

7.3. A proposta de preços inicial deverá conter as características técnicas do serviço ofertado, indicando obrigatória e expressamente, quando houver fornecimento de peça a sua marca e, se for o caso, o modelo.

7.4. Os participantes deverão consignar o valor da proposta, já consideradas inclusas todas as despesas ordinárias diretas e indiretas decorrentes da execução do objeto, inclusive tributos e/ou impostos, encargos sociais, trabalhistas, previdenciários, fiscais e comerciais incidentes, taxa de administração, frete, seguro e outros necessários ao cumprimento integral do objeto da contratação.

7.5. No momento do envio da proposta, o participante deverá prestar, por meio do sistema eletrônico, as seguintes declarações:

7.5.1. que tem conhecimento e atende a todas as exigências de habilitação e especificações técnicas previstas no Termo de Dispensa de Licitação;

7.5.2. que assume o compromisso de guardar todos os documentos originais/autenticados, anexados eletronicamente, pelo prazo de 10 (dez) anos, e apresentá-los quando requeridos pela Administração Pública;

7.5.3. que os documentos anexados eletronicamente são fiéis aos originais e válidos para todos os efeitos legais, incorrendo nas sanções previstas na Lei Federal nº 14.133/2021, em caso de declaração falsa, sem prejuízo da responsabilização civil e criminal;



**ESTADO DO RIO GRANDE DO SUL**  
**SECRETARIA DA SEGURANÇA PÚBLICA**  
**BRIGADA MILITAR**  
**COMANDO REGIONAL DE POLÍCIA MILITAR LITORAL**

7.5.4. que não emprega menor de dezoito anos em trabalho noturno, perigoso ou insalubre e não emprega menor de dezesseis anos, salvo na condição de aprendiz, a partir de quatorze anos, conforme previsto no inciso VI do art. 68 da Lei Federal nº 14.133/2021 (inciso XXXIII do art. 7º da Constituição Federal);

7.5.5. que tem conhecimento das condutas passíveis de penalidades, elencadas no item 23 deste Termo de Dispensa de Licitação e aquelas previstas no art. 156 da Lei Federal nº 14.133/2021;

7.5.6. que até a presente data inexistem fatos impeditivos à sua participação, conforme itens 4 e 5 deste Termo de Dispensa de Licitação, salvo disposição extraordinária prevista em lei específica;

7.5.7. que possui ou não enquadramento empresarial como Microempresa ou Empresa de Pequeno Porte para fins de obtenção do tratamento diferenciado e favorecido nos termos da Lei Complementar Federal nº 123/2006, se for o caso;

7.5.8. que, em sendo ME/EPP, possui ou não contratos celebrados com a Administração Pública cujos valores somados extrapolem a receita bruta máxima admitida para fins de enquadramento como Empresa de Pequeno Porte, no ano-calendário de realização desta dispensa de licitação, se for o caso;

7.5.9. que sua proposta econômica compreende a integralidade dos custos para atendimento dos direitos trabalhistas assegurados na Constituição Federal, nas leis trabalhistas, nas normas infralegais, nas convenções coletivas de trabalho e nos termos de ajustamento de conduta vigentes na data de entrega da proposta.

7.5.10. que cumpre as exigências de reserva de cargos para pessoa com deficiência e para reabilitado da Previdência Social, previstas em lei e em outras normas específicas.

7.6. As declarações mencionadas nos subitens anteriores são condicionantes para a participação.

7.7. Nos casos de declaração falsa, o participante estará sujeito à tipificação no crime de falsidade ideológica, previsto no art. 299 do Código Penal Brasileiro, nos crimes previstos nos arts. 337-F e 337-I do Capítulo II-B, do Título XI da Parte Especial do Decreto-Lei nº 2.848, de 7 de dezembro de 1940 (Código Penal), e no art. 5º da Lei Federal nº 12.846/2013, sem prejuízo da aplicação das sanções administrativas previstas no presente Termo de Dispensa de Licitação.

7.8. Até data e hora marcadas como fim do recebimento de propostas, o participante poderá retirar ou substituir a proposta anteriormente apresentada.

7.9. Após a abertura da sessão, não cabe desistência da proposta, salvo por motivo resultante de fato superveniente e aceito pelo agente de contratação sujeitando-se o participante às sanções previstas na Lei Federal nº 14.133/2021.

7.10. Serão desclassificadas as propostas que não atenderem às exigências do presente Termo, forem omissas ou apresentarem irregularidades.

7.11. O preço proposto será de exclusiva responsabilidade do participante não lhe assistindo o direito de pleitear qualquer alteração sob a alegação de erro, omissão ou qualquer outro pretexto.

7.12. Poderá ser admitida ou exigida a subcontratação, desde que previsto no **Anexo IV – FOLHA DE DADOS (CGDL 7.12)**.



**ESTADO DO RIO GRANDE DO SUL  
SECRETARIA DA SEGURANÇA PÚBLICA  
BRIGADA MILITAR  
COMANDO REGIONAL DE POLÍCIA MILITAR LITORAL**

7.13. Poderá ser exigida a subcontratação de Microempresas e Empresas de Pequeno Porte, conforme disposto no art. 48, inc. II, da Lei Complementar Federal nº 123/2006, desde que previsto **no Anexo IV - FOLHA de Dados (CGDL 7.13)**.

7.14. A omissão de qualquer despesa necessária ao perfeito cumprimento do objeto deste certame será interpretada como não existente ou já incluída no preço, não podendo o participante pleitear acréscimo após a abertura da sessão pública.

7.15. É de inteira responsabilidade do participante obter dos órgãos competentes informações sobre a incidência ou não de tributos de qualquer natureza relativos ao objeto desta dispensa de licitação, nos mercados interno e/ou externo, não se admitindo alegação de desconhecimento de incidência tributária, ou outras correlatas.

7.16. O participante deverá indicar, sempre que possível, na elaboração da proposta, mão de obra, materiais, tecnologias e matérias-primas existentes no local da execução dos serviços, desde que não se produzam prejuízos à eficiência na execução do objeto da dispensa de licitação.

7.17. As propostas encaminhadas por Cooperativas de Trabalho não terão qualquer tipo de acréscimo para fins de julgamento.

7.18. As propostas ficarão disponíveis no sistema eletrônico informado no **ANEXO IV – FOLHA DE DADOS (CGDL 2.1)**.

## **8. DA OPERACIONALIZAÇÃO DA SESSÃO ELETRÔNICA**

8.1. Os trabalhos serão conduzidos pelo agente de contratação.

8.2. A participação no certame dar-se-á por meio da digitação da senha pessoal e intransferível do participante credenciado conforme item 6 e subsequente encaminhamento da proposta, exclusivamente por meio do sistema eletrônico, observados data e horário estabelecidos.

8.3. O encaminhamento da proposta pressupõe o pleno conhecimento e atendimento das exigências de habilitação previstas.

8.4. Caberá ao participante acompanhar as operações no sistema eletrônico durante a sessão pública da dispensa de licitação, ficando responsável pelo ônus decorrente da perda de negócios diante da inobservância de qualquer mensagem emitida pelo sistema ou de sua desconexão.

8.5. Se ocorrer a desconexão do agente de contratação durante a etapa de lances e o sistema eletrônico permanecer acessível aos participantes, os lances continuarão sendo recebidos, sem prejuízo dos atos realizados.

8.5.1. Quando a desconexão persistir por tempo superior a 10 (dez) minutos, a sessão pública da dispensa de licitação será suspensa e terá reinício, com o aproveitamento dos atos anteriormente praticados, somente após comunicação expressa do agente de contratação aos participantes.

8.6. No caso de desconexão do participante, o mesmo deverá de imediato, sob sua inteira responsabilidade, providenciar sua conexão ao sistema.



**ESTADO DO RIO GRANDE DO SUL  
SECRETARIA DA SEGURANÇA PÚBLICA  
BRIGADA MILITAR  
COMANDO REGIONAL DE POLÍCIA MILITAR LITORAL**

## **9. DA REFERÊNCIA DE TEMPO**

9.1. Todas as referências de tempo citadas no aviso da dispensa de licitação, neste Termo de Dispensa de Licitação, e durante a sessão pública, observarão obrigatoriamente o horário de Brasília/DF e serão registradas no sistema eletrônico e na documentação relativa ao certame.

## **10. DA ABERTURA DA PROPOSTA E DA ETAPA COMPETITIVA**

10.1. A abertura da sessão pública ocorrerá na data e na hora indicadas no **Anexo IV – FOLHA DE DADOS (CGDL 3.1)**.

10.2. Durante a sessão pública, a comunicação entre o agente de contratação e os participantes ocorrerá exclusivamente pelo sistema eletrônico.

10.2.1. Não será aceito nenhum outro tipo de contato, como meio telefônico ou *e-mail*.

10.3. O Critério de Julgamento será conforme o **Anexo IV - FOLHA DE DADOS (CGDL 10.3)**.

10.3.1 Considera-se melhor lance o menor valor ou a maior taxa de desconto.

10.4. A partir da abertura das propostas, os participantes terão conhecimento dos valores ofertados.

10.4.1. Durante o transcurso da sessão, os participantes terão informações, em tempo real, do valor do melhor lance registrado, mantendo-se em sigilo a identificação do ofertante.

10.5. A partir do momento de início da etapa de lances, os participantes poderão formular melhor lance, sendo informados sobre seu recebimento, com indicação de horário e valor.

10.5.1. Só serão aceitos novos lances cujos valores forem, em relação ao último lance registrado pela própria empresa, inferiores no caso de critério de julgamento pelo menor preço ou superiores no caso de maior taxa de desconto, respeitando o decremento ou incremento mínimo previsto no **Anexo IV – FOLHA DE DADOS (CGDL 10.5.1)**.

10.5.2. Não serão aceitos dois ou mais lances iguais, prevalecendo aquele que for recebido e registrado primeiro.

10.5.3. Será permitida a apresentação de lances intermediários.

10.6. Não poderá haver desistência dos lances ofertados após a abertura da sessão, sujeitando-se os participantes desistentes às sanções previstas neste Termo, salvo se decorrente de caso fortuito ou força maior, com justificativa aceita pelo agente de contratação.

10.7. Caso o participante não apresente lances, concorrerá com o valor de sua proposta.

10.8. Durante a fase de lances, o agente de contratação poderá excluir, justificadamente, lance cujo valor seja manifestamente inexequível.

10.9. A disputa ocorrerá pelo modo aberto.

10.10. A etapa de envio de lances na sessão pública durará dez minutos e, após isso, será prorrogada automaticamente pelo sistema, quando houver lance ofertado nos últimos dois minutos do período de duração da sessão pública.



**ESTADO DO RIO GRANDE DO SUL  
SECRETARIA DA SEGURANÇA PÚBLICA  
BRIGADA MILITAR  
COMANDO REGIONAL DE POLÍCIA MILITAR LITORAL**

10.10.1. A prorrogação automática da etapa de envio de lances será de dois minutos e ocorrerá sucessivamente sempre que houver lances enviados nesse período de prorrogação, inclusive quando se tratar de lances intermediários.

10.10.2. Na hipótese de não haver novos lances, na forma estabelecida no **subitem 10.10** deste Termo, a sessão pública será encerrada automaticamente.

10.11. Após a definição da melhor proposta, se a diferença em relação à proposta classificada em segundo lugar for de pelo menos 5% (cinco por cento), o agente de contratação poderá admitir o reinício da disputa aberta, conforme **subitem 10.10**, para a definição das demais colocações.

10.12. Definida a proposta vencedora, para fins de empate ficto, aplica-se o disposto no **item 5** deste Termo, se for o caso.

## **11. DA NEGOCIAÇÃO**

11.1. Após o encerramento da etapa de lances e da aplicação do empate ficto, se for o caso, o agente de contratação poderá encaminhar, pelo sistema eletrônico, contraproposta ao participante que tenha apresentado lance mais vantajoso, visando a que seja obtida melhor proposta, observado o critério de julgamento estabelecido, não se admitindo negociar condições diferentes daquelas previstas no Termo.

11.2. A negociação será realizada por meio do sistema, podendo ser acompanhada pelos demais participantes.

## **12. DA ACEITABILIDADE E DO JULGAMENTO DAS PROPOSTAS**

12.1. O agente de contratação convocará o participante classificado em primeiro lugar, para, em prazo não inferior a 01 (uma) hora, encaminhar por meio eletrônico indicado no **Anexo IV - FOLHA DE DADOS (CGDL 2.2)**, a proposta de preço acompanhada do Anexo II – Planilha de Custos e Formação de Preços devidamente preenchida.

12.1.1. A proposta de preço fará parte do contrato, como seu anexo.

12.1.2. O agente de contratação verificará a proposta apresentada, e a desclassificará, motivadamente, se não estiver em conformidade com os requisitos estabelecidos neste Termo e no art. 59 da Lei Federal nº 14.133/2021.

12.2. O participante que abandonar o certame, deixando de enviar a documentação solicitada, será desclassificado e estará sujeito às sanções previstas neste Termo.

12.3. O agente de contratação poderá solicitar parecer de técnicos pertencentes ao quadro de pessoal do órgão ou entidade contratante ou de terceiros, para orientar sua decisão.

12.4. Não se considerará qualquer oferta de vantagem não prevista neste Termo, inclusive financiamentos subsidiados ou a fundo perdido.

12.5. Não se admitirá proposta que apresente valores simbólicos, irrisórios ou de valor zero, incompatíveis com os preços de mercado, exceto quando se referirem a materiais e instalações de



**ESTADO DO RIO GRANDE DO SUL  
SECRETARIA DA SEGURANÇA PÚBLICA  
BRIGADA MILITAR  
COMANDO REGIONAL DE POLÍCIA MILITAR LITORAL**

propriedade do participante, para os quais ele renuncie expressamente à parcela ou à totalidade de remuneração.

12.6. Na verificação da conformidade da melhor proposta apresentada com os requisitos deste Termo, será desclassificada aquela que se enquadrar nas hipóteses previstas nos incisos do art. 59 da Lei Federal nº 14.133/2021.

12.6.1. Os preços deverão estar de acordo com os critérios de aceitabilidade estabelecidos no **Anexo IV - FOLHA DE DADOS (CGDL 12.6.1)**.

12.6.2. Erros no preenchimento da Planilha de Custos e Formação de Preços não constituem motivo para desclassificação da proposta, podendo ser ajustada pelo participante, no prazo indicado pelo agente de contratação, desde que não haja majoração do preço proposto.

12.7. Em caso de divergência entre valores grafados em algarismos e por extenso, prevalecerá o valor por extenso.

12.8. Havendo indicação de que a proposta apresentada seja inexequível, caberá ao agente de contratação realizar as diligências para aferir a demonstração da exequibilidade da proposta, ou exigir do participante a demonstração.

12.8.1. Será considerada inexequível a proposta que não tenha demonstrada sua viabilidade por meio de documentação que comprove que os custos envolvidos na contratação são coerentes com os de mercado.

12.9. Será vencedor o participante que atender a íntegra do Termo e ofertar o menor preço, considerando o previsto no **Anexo IV - FOLHA DE DADOS (CGDL 12.9)**.

12.10. A classificação dos lances apresentados, a indicação da proposta vencedora e demais informações relativas à sessão pública constarão de ata divulgada no sistema eletrônico, sem prejuízo das demais formas de publicidade previstas na legislação pertinente.

### **13. DA HABILITAÇÃO**

13.1. O participante que apresentar a melhor proposta, durante a etapa competitiva, será convocado para apresentar os documentos de habilitação, em prazo a ser definido pelo agente de contratação, nunca inferior a 01 (uma) hora.

13.1.1. Os documentos devem ser apresentados através de upload em campo próprio do sistema eletrônico no qual o certame é realizado.

13.2. São exigidos os documentos de habilitação abaixo discriminados.

#### **13.3. Documentos Relativos à Habilitação Jurídica:**

13.3.1. documento oficial de identificação com foto, em se tratando de pessoa física;

13.3.2. Certificado da Condição de Microempreendedor Individual – CCMEI, em se tratando de Microempreendedor Individual – MEI;

13.3.3. registro comercial, no caso de empresa individual;



**ESTADO DO RIO GRANDE DO SUL  
SECRETARIA DA SEGURANÇA PÚBLICA  
BRIGADA MILITAR  
COMANDO REGIONAL DE POLÍCIA MILITAR LITORAL**

13.3.4. ato constitutivo, estatuto ou contrato social em vigor, devidamente registrado, em se tratando de sociedades comerciais, e, no caso de sociedades por ações, acompanhado de documentos de eleição de seus administradores;

13.3.5. inscrição do ato constitutivo, no caso de sociedades civis, acompanhada de prova de diretoria em exercício;

13.3.6. decreto de autorização, em se tratando de empresa ou sociedade estrangeira em funcionamento no País, e ato de registro ou autorização para funcionamento expedido pelo órgão competente, quando a atividade assim o exigir;

13.3.7. enquadramento como empresa de pequeno porte ou microempresa, emitido pela Junta Comercial, Industrial e Serviços do Rio Grande do Sul ou Órgão equivalente de outro Estado da Federação, ou, ainda, pela forma prevista no art. 39A da Lei Federal nº 8.934, de 18 de novembro de 1994, acompanhada de declaração na forma eletrônica, quando for o caso.

**13.4. Documentos Relativos à Regularidade Fiscal, Social e Trabalhista:**

13.4.1. documento oficial que comprove a inscrição no Cadastro de Pessoas Físicas (CPF), em se tratando de pessoa física;

13.4.2. comprovante de inscrição no Cadastro Nacional de Pessoas Jurídicas (CNPJ), em se tratando de pessoa jurídica;

13.4.3. comprovante de inscrição no cadastro de contribuintes estadual ou municipal, se houver, relativo ao domicílio ou à sede do participante, pertinente ao seu ramo de atividade e compatível com o objeto contratual;

13.4.4. comprovante de regularidade para com a Fazenda Federal, Estadual e Municipal da sede do participante, e, independentemente da sua sede, para com a Fazenda do Estado do Rio Grande do Sul, na forma da lei;

13.4.5. comprovante de regularidade relativa à Seguridade Social e ao Fundo de Garantia do Tempo de Serviço (FGTS), no caso de pessoa jurídica, demonstrando situação regular no cumprimento dos encargos sociais instituídos por lei;

13.4.6. comprovante de inexistência de débitos inadimplidos perante a Justiça do Trabalho, mediante a apresentação de Certidão Negativa de Débitos Trabalhistas (CNDT).

**13.5. Documentos Complementares para Habilitação:**

13.5.1. Além dos documentos relacionados nos **subitens 13.3 e 13.4** deste Termo, serão exigidos os seguintes documentos de habilitação:

13.5.1.1. previstos no Termo de Referência;

13.5.1.2. relacionados no **Anexo IV – FOLHA DE DADOS 13.5.1.2;**

13.5.1.3. relacionados no **Anexo IV – FOLHA DE DADOS CGDL 4.1.3**, no caso de Consórcio e.

13.5.1.4. relacionados no **Anexo IV – FOLHA DE DADOS CGDL 4.1.4** no caso de Cooperativa de Trabalho.



**ESTADO DO RIO GRANDE DO SUL**  
**SECRETARIA DA SEGURANÇA PÚBLICA**  
**BRIGADA MILITAR**  
**COMANDO REGIONAL DE POLÍCIA MILITAR LITORAL**

13.6. Sob pena de inabilitação, os documentos encaminhados deverão estar em nome da participante, com indicação do número de inscrição no CNPJ/CPF.

13.7. Todos os documentos emitidos em língua estrangeira deverão ser entregues acompanhados da tradução para língua portuguesa.

13.8. Tratando-se de filial, os documentos de habilitação deverão estar em nome da filial, exceto aqueles que, pela própria natureza, são emitidos somente em nome da matriz.

13.9. Os documentos referentes à habilitação do participante deverão estar válidos no dia de abertura da sessão pública.

13.9.1. Caso a data do julgamento da habilitação não coincida com a da abertura da sessão, e não seja possível ao agente de contratação verificar a validade dos documentos por meio de consulta a sites oficiais, o participante será convocado a encaminhar, no prazo de no mínimo 2 (duas) horas, documento válido que comprove sua condição de habilitação na data da convocação, sob pena de inabilitação, ressalvado o disposto quanto à comprovação de regularidade fiscal das microempresas e empresas de pequeno porte, conforme estatui o art. 43, §1º, da Lei Complementar nº 123/2006.

13.9.2. Convocado o participante, na forma do **subitem 13.9.1**, fica dispensada a comprovação de que o mesmo estava habilitado na data de abertura da sessão, considerando-se, para fins de habilitação, somente a data da sua última convocação.

13.10. As certidões exigidas que não tenham prazo de validade expresso em seu corpo ter-se-ão como válidas pelo período de 180 (cento e oitenta) dias, a contar da sua emissão.

13.11. Caso seja apresentado o Certificado de Fornecedor do Estado, emitido pela Central de Licitações do Estado do Rio Grande do Sul – CELIC para a família informada no **Anexo IV - FOLHA DE DADOS (CGDL 13.11)**, e acompanhado do respectivo anexo, este substituirá apenas os documentos que contemple, desde que estejam vigentes.

13.12. Todos os documentos em que se exija assinatura devem ser assinados digitalmente ou firmados e digitalizados antes de sua remessa via sistema.

13.13. Nos casos de apresentação de documento falso, o participante estará sujeito à tipificação nos crimes de falsidade, previstos nos artigos 297 e 298 do Código Penal Brasileiro, nos crimes previstos nos arts. 337-F e 337-I do Capítulo II-B, do Título XI da Parte Especial do Decreto-Lei nº 2.848, de 7 de dezembro de 1940 (Código Penal), e no art. 5º da Lei Federal nº 12.846/2013, sem prejuízo da aplicação das sanções administrativas previstas no presente Termo.

13.14. Quando da apreciação dos documentos para habilitação, o agente de contratação procederá ao que segue:

13.14.1. se os documentos para habilitação não estiverem completos e corretos, ou contrariarem qualquer dispositivo deste Termo, considerando o disposto no **subitem 24.4** deste Termo, o agente de contratação considerará o participante inabilitado;

13.14.2. no caso de inabilitação do primeiro classificado, serão retomados os procedimentos descritos no **item 11** deste Termo, respeitada a ordem de classificação do participante que tenha apresentado lance mais vantajoso, e assim sucessivamente, até que sejam atendidas as condições do Termo.



**ESTADO DO RIO GRANDE DO SUL  
SECRETARIA DA SEGURANÇA PÚBLICA  
BRIGADA MILITAR  
COMANDO REGIONAL DE POLÍCIA MILITAR LITORAL**

#### **14. DA ADJUDICAÇÃO**

14.1. O objeto da dispensa de licitação será adjudicado ao participante declarado vencedor, por ato do agente de contratação.

#### **15. DA HOMOLOGAÇÃO**

15.1. Constatada a regularidade dos atos praticados, a autoridade competente homologará o procedimento.

#### **16. DO TERMO DE CONTRATO**

16.1. O adjudicatário terá o prazo previsto no **Anexo IV – FOLHA DE DADOS (CGDL 16.1)**, após formalmente convocado, para assinar o contrato.

16.2. Alternativamente à convocação para comparecer perante o órgão ou entidade para a assinatura do contrato, a Administração poderá encaminhar ao adjudicatário, mediante correspondência eletrônica, o termo de contrato para assinatura eletrônica avançada, conforme § 1º do art. 3º do Decreto nº 56.671, de 26 de setembro de 2022.

16.3. O prazo previsto no **subitem 16.1** poderá ser prorrogado, por igual período, por necessidade da Administração, ou por solicitação justificada do adjudicatário e aceita pela Administração.

16.4. O prazo de vigência do contrato será o previsto no **Anexo IV – FOLHA DE DADOS (CGDL 16.4)**.

16.5. O(s) local(is) de execução do(s) serviço(s) será(ão) o(s) previsto(s) no **Anexo IV – FOLHA DE DADOS (CGDL 16.5)**, quando couber.

16.6. Previamente à contratação, será realizada consulta ao Cadastro Nacional de Empresas Inidôneas e Suspensas - CEIS, ao Cadastro Nacional de Empresas Punidas – CNEP, ao Cadastro de Fornecedores Impedidos de Licitar e Contratar com a Administração Pública Estadual – CFIL/RS e ao Cadastro Informativo – CADIN/RS, pelo contratante, para identificar possível impedimento relativo ao participante vencedor, cujo comprovante será anexado ao processo.

16.7. Se o adjudicatário, no ato da assinatura do contrato, não comprovar que mantém as mesmas condições de habilitação, ou quando, injustificadamente, recusar-se à assinatura, será facultado à Administração convocar os participantes remanescentes, na ordem de classificação, para a celebração do contrato nas condições propostas pelo participante vencedor.

16.7.1. Caso o adjudicatário não assine o contrato, proceder-se-á à análise dos requisitos de habilitação dos participantes remanescentes.

16.7.2. Os participantes remanescentes ficam obrigados a atender à convocação, e a assinar o contrato no prazo fixado pela Administração, ressalvados os casos de vencimento das respectivas propostas, sujeitando-se às penalidades cabíveis no caso de recusa.



**ESTADO DO RIO GRANDE DO SUL  
SECRETARIA DA SEGURANÇA PÚBLICA  
BRIGADA MILITAR  
COMANDO REGIONAL DE POLÍCIA MILITAR LITORAL**

16.8. Na hipótese de nenhum dos participantes aceitar a contratação, nos termos do **subitem 16.7**, a Administração, observados o valor estimado, poderá convocar os participantes remanescentes para negociação, na ordem de classificação, com vistas à obtenção de preço melhor, mesmo que acima do preço do adjudicatário.

16.9. Na hipótese de nenhum dos participantes aceitar a contratação nos termos do **subitem 16.8**, a Administração, observados o valor estimado, poderá adjudicar e celebrar o contrato nas condições ofertadas pelos participantes remanescentes, atendida a ordem classificatória.

16.10. Na hipótese do subitem 16.9, o participante remanescente convocado fica obrigado a atender à convocação e a assinar o contrato no prazo fixado pela Administração, ressalvado o caso de vencimento da respectiva proposta, sujeitando-se às penalidades cabíveis no caso de recusa.

16.11. Em qualquer hipótese de convocação de remanescente, proceder-se-á à análise dos requisitos de sua habilitação, conforme item 13 deste Termo.

16.12. O gestor, os fiscais técnicos e fiscais administrativos do contrato estão indicados no **Anexo IV – FOLHA DE DADOS (CGDL 16.12)**.

## **17. DO ACORDO DE NÍVEL DE SERVIÇO**

17.1. Nas condições indicadas no **ANEXO IV – FOLHA DE DADOS (CGDL 17.1)**, poderá ser estabelecido Acordo de Nível de Serviço – ANS por meio de ajuste escrito, anexo ao contrato, entre o adjudicatário e o órgão ou entidade, que define, de forma objetiva, os níveis esperados de qualidade da prestação do serviço e respectivas adequações ao pagamento mensal, indicando parâmetros de desempenho, que servirão para aferir a sua execução pelo contratado.

## **18. DO PAGAMENTO**

18.1. As condições para pagamento são as previstas no **Anexo IV – FOLHA DE DADOS (CGDL 18.1)** e na **Cláusula Sexta da Minuta de Contrato**, que compõe o Anexo I do presente Termo.

## **19. DO REAJUSTE**

19.1. O contrato será reajustado conforme disposto na **Cláusula Oitava do Termo de Contrato**, que compõe o Anexo I do presente Termo.

## **20. DA FONTE DE RECURSOS**

20.1. As despesas decorrentes do contrato objeto desta dispensa de licitação correrão por conta de recurso orçamentário previsto no **Anexo IV – FOLHA DE DADOS (CGDL 20.1)**.



**ESTADO DO RIO GRANDE DO SUL  
SECRETARIA DA SEGURANÇA PÚBLICA  
BRIGADA MILITAR  
COMANDO REGIONAL DE POLÍCIA MILITAR LITORAL**

## **21. DAS OBRIGAÇÕES DO ADJUDICATÁRIO**

21.1. O adjudicatário deverá atender às obrigações previstas na Cláusula Décima da Minuta de Contrato e as demais obrigações específicas ao objeto contratual estabelecidas no **Anexo IV – FOLHA DE DADOS (CGDL 21.1)**.

## **22. DA GARANTIA DE EXECUÇÃO**

22.1. A garantia será prestada, conforme disposto na **Cláusula Quinta da Minuta de Contrato**, que compõe o Anexo I do presente Termo, no percentual indicado no **Anexo IV – FOLHA DE DADOS (CGDL 22.1)**.

22.2. Caso não seja observado o prazo fixado para apresentação da garantia, aplicar-se-á o disposto no **subitem 23.4.6** deste Termo.

## **23. DAS INFRAÇÕES E SANÇÕES ADMINISTRATIVAS**

### **23.1. Das Infrações Administrativas**

23.1.1. Comete infração administrativa, nos termos da Lei Federal nº 14.133/2021, o participante ou o contratado que:

23.1.1.1. der causa à inexecução parcial do contrato;

23.1.1.2. der causa à inexecução parcial do contrato que cause grave dano à Administração, ao funcionamento dos serviços públicos ou ao interesse coletivo;

23.1.1.3. der causa à inexecução total do contrato;

23.1.1.4. deixe de entregar a documentação exigida para o certame;

23.1.1.5. não mantenha a proposta, salvo se a não manutenção decorrer de fato superveniente, devidamente justificado;

23.1.1.6. não celebre o contrato ou não entregue a documentação exigida para a contratação, quando convocado dentro do prazo de validade de sua proposta;

23.1.1.7. enseje o retardamento da execução ou da entrega do objeto da dispensa de licitação, sem motivo justificado;

23.1.1.8. apresente declaração ou documentação falsa exigida para o certame, ou preste declaração falsa durante a dispensa de licitação ou a execução do contrato;

23.1.1.9. fraude a dispensa de licitação ou pratique ato fraudulento na execução do contrato;

23.1.1.10. comporte-se de modo inidôneo ou cometa fraude de qualquer natureza;

23.1.1.11. pratique atos ilícitos com vistas a frustrar os objetivos da dispensa de licitação;

23.1.1.12. pratique ato lesivo previsto no art. 5º da Lei nº 12.846, de 1º de agosto de 2013.

### **23.2. Do Processo Administrativo e das Sanções Administrativas**



**ESTADO DO RIO GRANDE DO SUL**  
**SECRETARIA DA SEGURANÇA PÚBLICA**  
**BRIGADA MILITAR**  
**COMANDO REGIONAL DE POLÍCIA MILITAR LITORAL**

23.2.1. A aplicação de quaisquer das penalidades aqui previstas realizar-se-á em processo administrativo, assegurado o contraditório e a ampla defesa, observando-se o procedimento previsto na Lei Federal nº 14.133/2021, e, subsidiariamente, na Lei nº 15.612, de 6 de maio de 2021.

23.2.2. Serão aplicadas ao responsável pelas infrações administrativas, de acordo com a dosimetria estabelecida na norma indicada no **Anexo IV – FOLHA DE DADOS (CGDL 23.2.2)**, as seguintes sanções:

23.2.2.1. advertência, para a infração prevista no **subitem 23.1.1.1**, quando não se justificar a imposição de penalidade mais grave;

23.2.2.2. multa, nas modalidades:

23.2.2.2.1. compensatória, de até 10% sobre o valor da parcela inadimplida, para quaisquer das infrações previstas nos **subitens 23.1.1.1. a 23.1.1.12**;

23.2.2.2.2. moratória, pelo atraso injustificado na execução do contrato, de até 0,5% (meio por cento) por dia de atraso injustificado sobre o valor da parcela inadimplida, até o limite de 30 (trinta) dias;

23.2.2.3. impedimento de licitar e contratar, para as infrações previstas nos **subitens 23.1.1.2. a 23.1.1.7**, quando não se justificar a imposição de penalidade mais grave;

23.2.2.4. declaração de inidoneidade para licitar e contratar, para as infrações previstas nos **subitens 23.1.1.8. a 23.1.1.12**.

### **23.3. Da Aplicação das Sanções**

23.3.1. As sanções aqui previstas são independentes entre si, podendo ser aplicadas isoladas ou, no caso das multas, cumulativamente, sem prejuízo de outras medidas cabíveis.

23.3.2. A aplicação de sanções não exime o participante ou o contratado da obrigação de reparar os danos, perdas ou prejuízos que venha a causar ao ente público.

23.3.2.1. O valor previsto a título de multa compensatória será tido como mínimo da indenização devida à título de perdas e danos, competindo ao contratante provar o prejuízo excedente, nos termos do art. 416 do Código Civil - Lei nº 10.406/2002.

23.3.3. A multa de mora poderá ser convertida em multa compensatória, com a aplicação cumulada de outras sanções previstas neste Termo.

23.3.4. As penalidades de multa decorrentes de fatos diversos serão consideradas independentes entre si.

23.3.5. O contrato, sem prejuízo das multas e demais cominações legais previstas no instrumento, poderá ser rescindido unilateralmente, por ato formal da Administração, nos casos enumerados nos incisos do *caput* do art. 137 da Lei Federal nº 14.133/2021.

23.3.6. As sanções previstas neste item não elidem a aplicação das penalidades estabelecidas na Lei Federal nº 12.846, de 1º de agosto de 2013, conforme o disposto no seu art. 30 ou nos arts. 337-E a 337-P, Capítulo II-B, do Título XI da Parte Especial do Decreto-Lei nº 2.848, de 7 de dezembro de 1940 (Código Penal).



**ESTADO DO RIO GRANDE DO SUL  
SECRETARIA DA SEGURANÇA PÚBLICA  
BRIGADA MILITAR  
COMANDO REGIONAL DE POLÍCIA MILITAR LITORAL**

23.3.7. Serão reputados como inidôneos atos como os descritos nos arts. 337-F, 337-I, 337-J, 337-K, 337-L e no art. 337-M, §§ 1º e 2º, do Capítulo II-B, do Título XI da Parte Especial do Decreto-Lei nº 2.848, de 7 de dezembro de 1940 (Código Penal).

23.3.8. As sanções de impedimento de licitar e contratar e de declaração de inidoneidade levam à inclusão do participante no CFIL/RS.

#### **23.4. Da execução da garantia contratual**

23.4.1. O valor da multa poderá ser descontado da garantia contratual.

23.4.2. Se a multa for de valor superior ao da garantia prestada, além da perda desta, responderá o contratado pela sua diferença, a qual será descontada dos pagamentos eventualmente devidos pelo contratante.

23.4.3. Se os valores da garantia e das faturas forem insuficientes, fica o contratado obrigado a recolher a diferença devida, no prazo de 15 (quinze) dias, contados da comunicação oficial.

23.4.4. Esgotados os meios administrativos para cobrança do valor devido pelo contratado ao contratante, o débito será encaminhado para inscrição em dívida ativa não tributária.

23.4.5. Caso o valor da garantia seja utilizado, no todo ou em parte, para o pagamento da multa, essa deve ser complementada no prazo de até 10 (dez) dias, contado da solicitação do contratante.

23.4.6. Em se tratando de inobservância do prazo fixado para apresentação da garantia (seja para reforço ou por ocasião de prorrogação), aplicar-se-á multa de 0,07% (sete centésimos por cento) do valor do contrato por dia de atraso, observado o máximo de 2% (dois por cento).

#### **24. DAS DISPOSIÇÕES FINAIS**

24.1. As atas serão geradas eletronicamente após o encerramento da sessão pública pelo agente de contratação.

24.1.1. Nas atas da sessão pública, deverão constar os registros dos participantes, das propostas apresentadas, da análise da documentação de habilitação e do vencedor da dispensa de licitação.

24.1.2. Os demais atos licitatórios serão registrados nos autos do processo da dispensa de licitação.

24.2. O participante deverá examinar detidamente as disposições contidas neste Termo, pois a simples apresentação da proposta o vincula de modo incondicional ao competitivo.

24.3. A falsidade de qualquer documento ou a inverdade das informações nele contidas implicará a imediata desclassificação do participante que o tiver apresentado, sem prejuízo das demais sanções cabíveis.

24.4. No julgamento da habilitação e das propostas, o agente de contratação poderá sanar erros ou falhas que não alterem a substância das propostas, dos documentos e sua validade jurídica, mediante despacho fundamentado, registrado em ata e acessível a todos, atribuindo-lhes validade e eficácia para fins de habilitação e classificação.

24.4.1. É facultado ao agente de contratação ou à autoridade superior convocar os participantes para quaisquer esclarecimentos necessários ao entendimento de suas propostas.



**ESTADO DO RIO GRANDE DO SUL  
SECRETARIA DA SEGURANÇA PÚBLICA  
BRIGADA MILITAR  
COMANDO REGIONAL DE POLÍCIA MILITAR LITORAL**

24.5. As informações, atas e relatórios pertinentes à presente dispensa de licitação serão disponibilizados no *site* referido no **Anexo IV – FOLHA DE DADOS (CGDL 2.1)**, sem prejuízo às informações prestadas ao Portal Nacional de Contratações Públicas.

24.6. O contratado deverá conceder livre acesso aos seus documentos e registros contábeis, referentes ao objeto da dispensa de licitação, para os servidores do órgão ou entidade contratante e dos órgãos de controle interno e externo.

24.7. A homologação do resultado desta dispensa de licitação não implicará direito à contratação.

24.8. O presente Termo, bem como a proposta vencedora, fará parte integrante do instrumento de contrato, como se nele estivessem transcritos.

24.9. Aplicam-se aos casos omissos as disposições constantes na Lei Federal nº 14.133/2021.

24.10. Prevalecerão as disposições deste Termo, em caso de divergência com as demais peças que compõem o processo.

24.11. Fica eleito o foro da Comarca de Porto Alegre para dirimir quaisquer dúvidas ou questões relacionadas a este Termo ou aos seus anexos.

24.12. Integram este Termo, ainda, para todos os fins e efeitos, os seguintes anexos:

**ANEXO I – MINUTA DE CONTRATO**

**ANEXO II – PLANILHA DE CUSTOS E FORMAÇÃO DE PREÇOS (a ser preenchida pelo participante vencedor)**

**ANEXO III – CARTA DE FIANÇA BANCÁRIA PARA GARANTIA DE EXECUÇÃO CONTRATUAL (se for o caso)**

**ANEXO IV – FOLHA DE DADOS**

**ANEXO V – TERMO DE REFERÊNCIA**

**ANEXO VI – ATESTADOS VISITA TÉCNICA E RENÚNCIA VISITA**

Osório, 31 de março de 2026.

Sd PM Marcelo Machado da Silva – Soldado Auxiliar de P4 – CRPM Litoral



**ESTADO DO RIO GRANDE DO SUL  
SECRETARIA DA SEGURANÇA PÚBLICA  
BRIGADA MILITAR  
COMANDO REGIONAL DE POLÍCIA MILITAR LITORAL**

**ANEXO I - MINUTA DE CONTRATO**

**TERMO DE CONTRATO DE PRESTAÇÃO DE SERVIÇOS NÃO CONTINUADOS Nº**

Contrato celebrado entre ..., sito no(a) .... (endereço), representado neste ato pelo .... (nome do representante), doravante denominado CONTRATANTE, e .... (pessoa física ou jurídica), estabelecida no(a) .... (endereço), inscrita no Cadastro Nacional de Pessoa Jurídica (CNPJ) sob o nº ....., representada neste ato por .... (representante do contratado), inscrito no Cadastro de Pessoas Físicas (CPF) sob o nº ....., doravante denominado CONTRATADO, para a prestação dos serviços referidos na Cláusula Primeira - Do Objeto, de que trata o processo administrativo nº ....., em decorrência da Dispensa de Licitação nº .../... (número/ano), mediante as cláusulas e condições que se seguem:

**CLÁUSULA PRIMEIRA - DO OBJETO**

**1.1.** O objeto do presente instrumento é a contratação de serviços de [reproduzir o texto do **Anexo IV – FOLHA DE DADOS (CGDL 1.1)**], que serão prestados nas condições estabelecidas no Termo de Referência, Anexo V ao Termo.

**1.2.** Este contrato vincula-se ao Termo, identificado no preâmbulo, e à proposta vencedora, independentemente de transcrição.

**CLÁUSULA SEGUNDA - DO PREÇO**

**2.1.** O preço [total/total estimado/mensal/por unidade demandada] a ser pago pelo contratante, referente à execução dos serviços contratados, é de R\$ \_\_\_\_\_ (\_\_\_\_\_), de acordo com a proposta vencedora da dispensa de licitação, entendido este como preço justo e suficiente para a total execução do presente objeto.

**2.2.** No valor acima estão incluídas todas as despesas ordinárias diretas e indiretas decorrentes da execução do objeto, inclusive tributos e/ou impostos, encargos sociais, trabalhistas, previdenciários, fiscais e comerciais incidentes, taxa de administração, frete, seguro e outros necessários ao cumprimento integral do objeto da contratação.

**CLÁUSULA TERCEIRA - DO RECURSO FINANCEIRO**

**3.1.** As despesas decorrentes do presente contrato correrão à conta do seguinte recurso financeiro:

[Reproduzir texto do **Anexo IV – FOLHA DE DADOS (CGDL 20.1)**]

Empenho nº: \_\_\_\_\_



**ESTADO DO RIO GRANDE DO SUL  
SECRETARIA DA SEGURANÇA PÚBLICA  
BRIGADA MILITAR  
COMANDO REGIONAL DE POLÍCIA MILITAR LITORAL**

**CLÁUSULA QUARTA – DO PRAZO CONTRATUAL E LOCAL DE PRESTAÇÃO DOS SERVIÇOS**

**4.1.** O prazo de duração do contrato é de [reproduzir o texto do **Anexo IV – FOLHA DE DADOS (CGDL 16.4)**], contados a partir da data definida na ordem de início dos serviços.

**4.2.** A expedição da ordem de início dos serviços somente se efetivará após a assinatura do contrato e sua divulgação no Portal Nacional de Contratações Públicas.

**4.3.** O objeto do contrato será executado no(s) seguinte(s) local(is), quando couber: [reproduzir o texto do **Anexo IV – FOLHA DE DADOS (CGDL 16.5)**]

**4.4.** O presente contrato se encerra com o aceite definitivo do objeto.

**4.4.1.** Tratando-se de contrato com escopo predefinido, o prazo de vigência será automaticamente prorrogado quando seu objeto não for concluído no período firmado no contrato, na forma do art. 111 da Lei nº 14.133/2021.

**4.4.2.** Quando o contrato não tiver escopo predefinido, ele só poderá ser prorrogado em situações excepcionais, devidamente fundamentadas e aceitas pela Administração, desde que haja autorização formal da autoridade competente e observados os seguintes requisitos:

**4.4.2.1.** os serviços tenham sido prestados regularmente;

**4.4.2.2.** a Administração mantenha interesse na realização do serviço; e

**4.4.2.3.** o valor do contrato permaneça economicamente vantajoso para a Administração.

**4.5.** O contratado não tem direito subjetivo a prorrogação contratual.

**CLÁUSULA QUINTA – DA GARANTIA**

**5.1.** [Reproduzir **Anexo IV – FOLHA DE DADOS (CGDL 22.1)**]

**CLÁUSULA SEXTA – DO PAGAMENTO**

**6.1.** O pagamento deverá ser efetuado no prazo de ..... dias (prazo máximo é de 30 dias). mediante a apresentação de Nota Fiscal ou da Fatura pelo contratado, que deverá conter o detalhamento dos serviços executados.

**6.2.** [Transcrever as condições estabelecidas no **Anexo IV – FOLHA DE DADOS (CGDL 18.1)**]

**6.3.** O documento fiscal deverá ser do estabelecimento que apresentou a proposta vencedora da dispensa de licitação e, nos casos em que a emissão for de outro estabelecimento da empresa, o documento deverá vir acompanhado das certidões negativas relativas à regularidade fiscal.

**6.3.1.** Quando o documento for de outro estabelecimento localizado fora do Estado, será exigida também certidão negativa relativa à Regularidade Fiscal junto à Fazenda Estadual do Rio Grande do Sul, independentemente da localização da sede ou filial do participante.

**6.4.** A protocolização somente poderá ser feita após a prestação dos serviços por parte do contratado.



**ESTADO DO RIO GRANDE DO SUL  
SECRETARIA DA SEGURANÇA PÚBLICA  
BRIGADA MILITAR  
COMANDO REGIONAL DE POLÍCIA MILITAR LITORAL**

**6.5.** O pagamento será efetuado por serviço efetivamente prestado e aceito.

6.5.1. A glosa do pagamento durante a execução contratual, sem prejuízo das sanções cabíveis, só deverá ocorrer quando o contratado:

6.5.1.1. não produzir os resultados, deixar de executar, ou não executar as atividades com a qualidade mínima exigida no contrato; ou

6.5.1.2. deixar de utilizar materiais e recursos humanos exigidos para a execução do serviço, ou utilizá-los com qualidade ou quantidade inferior à demandada.

**6.6.** Caso o serviço não seja prestado fielmente e/ou apresente alguma incorreção será considerado como não aceito e o prazo de pagamento será contado a partir da data de regularização.

**6.7.** Na fase da liquidação da despesa deverá ser efetuada consulta ao CADIN/RS, para fins de comprovação do cumprimento da relação contratual estabelecida, nos termos do disposto no artigo 92, inciso XVI, da Lei Federal nº 14.133/2021;

6.7.1. Constatando-se situação de irregularidade do contratado junto ao CADIN/RS, será providenciada sua notificação, por escrito, para que, no prazo de 15 (quinze) dias, regularize sua situação ou, no mesmo prazo, apresente sua defesa.

6.7.2. Persistindo a irregularidade, o contratante poderá adotar as medidas necessárias à rescisão contratual nos autos do processo administrativo correspondente, assegurado ao contratado a ampla defesa.

**6.8.** Os pagamentos a serem efetuados em favor do contratado, quando couber, estarão sujeitos às retenções tributárias devidas sobre o valor da fatura de serviços do contratado, nos termos da legislação vigente.

**6.9.** As empresas dispensadas de retenções deverão entregar declaração, anexa ao documento de cobrança, assinadas pelo representante legal, além de informar sua condição no documento fiscal, inclusive o enquadramento legal.

**6.10.** O contratante poderá reter, do valor da fatura do contratado, a importância correspondente ao inadimplemento contratual, até a regularização das obrigações assumidas pelo contratado.

### **CLÁUSULA SÉTIMA - DA ATUALIZAÇÃO MONETÁRIA**

**7.1.** Os valores do presente contrato não pagos na data prevista serão corrigidos até a data do efetivo pagamento, *pro rata die*, pelo Índice de Preços ao Consumidor Amplo – IPCA, do Sistema Nacional de Índices de Preços ao Consumidor – SNIPC, ou outro que venha a substituí-lo.

### **CLÁUSULA OITAVA – DO REAJUSTE DO PREÇO**

**8.1.** O contrato será reajustado, observado o interregno mínimo de um ano, a contar da data-base do orçamento estimado.

8.1.1. Considera-se data-base, para fins de reajuste, a DATA DO ORÇAMENTO informada na FOLHA DE DADOS CGDL 19.



**ESTADO DO RIO GRANDE DO SUL  
SECRETARIA DA SEGURANÇA PÚBLICA  
BRIGADA MILITAR  
COMANDO REGIONAL DE POLÍCIA MILITAR LITORAL**

8.1.2. Nos reajustes subsequentes ao primeiro, o interregno mínimo de um ano será contado a partir dos efeitos financeiros do último reajuste.

**8.2.** O valor do contrato será reajustado pelo IPCA, obedecendo-se a metodologia de cálculo adequada para sua atualização.

### **CLÁUSULA NONA – REEQUILÍBRIO ECONÔMICO-FINANCEIRO**

**9.1.** Caso o contratado pleiteie o reequilíbrio econômico-financeiro do contrato, fica o contratante obrigado a responder em até 30 (trinta) dias da data do requerimento.

9.1.1. O não cumprimento do prazo constante na **subcláusula 9.1** não implica em deferimento do pedido por parte do contratante

**9.2.** Todos os documentos necessários à apreciação do pedido deverão ser apresentados juntamente com o requerimento.

**9.3.** O pedido de restabelecimento do equilíbrio econômico-financeiro deverá ser formulado durante a vigência do contrato.

### **CLÁUSULA DÉCIMA – DAS OBRIGAÇÕES DO CONTRATADO**

**10.1.** Executar os serviços, conforme especificações contidas no **Anexo V - Termo de Referência**, e na sua proposta, com a alocação dos empregados necessários ao perfeito cumprimento das cláusulas contratuais, além do fornecimento dos materiais, equipamentos, ferramentas e utensílios necessários.

**10.2.** Manter durante toda a vigência do contrato, em compatibilidade com as obrigações assumidas, todas as condições de habilitação e qualificação exigidas na dispensa de licitação, devendo comunicar ao contratante a superveniência de fato impeditivo da manutenção dessas condições.

**10.3.** Utilizar empregados habilitados e com conhecimentos básicos dos serviços a serem executados, em conformidade com as normas e determinações em vigor.

**10.4.** Reparar, corrigir, remover ou substituir, às suas expensas, no total ou em parte, no prazo fixado pelo fiscal do contrato, os serviços efetuados em que se verificarem vícios, defeitos ou incorreções resultantes da execução ou dos materiais empregados.

**10.5.** Responsabilizar-se pelos danos causados diretamente à Administração ou aos bens do contratante, ou ainda a terceiros, decorrentes de sua culpa ou dolo, durante a execução deste contrato, ficando o contratante autorizado a descontar da garantia, caso exigida no termo, ou dos pagamentos devidos ao contratado, o valor correspondente aos danos sofridos.

**10.6.** Apresentar os empregados devidamente uniformizados e identificados por meio de crachá, além de provê-los com os Equipamentos de Proteção Individual - EPI, quando for o caso.

**10.7.** Apresentar ao contratante, quando for o caso, a relação nominal dos empregados que adentrarão o órgão para a execução do serviço.



**ESTADO DO RIO GRANDE DO SUL  
SECRETARIA DA SEGURANÇA PÚBLICA  
BRIGADA MILITAR  
COMANDO REGIONAL DE POLÍCIA MILITAR LITORAL**

- 10.8.** Atender às solicitações do contratante quanto à substituição dos empregados alocados, no prazo fixado pela Administração, nos casos em que ficar constatado descumprimento das obrigações relativas à execução do serviço.
- 10.9.** Orientar seus empregados quanto à necessidade de acatar as normas internas da Administração.
- 10.10.** Orientar seus empregados a respeito das atividades a serem desempenhadas, alertando-os a não executar atividades não abrangidas pelo contrato.
- 10.11.** Manter preposto formalmente designado nos locais de prestação de serviço, aceito pela Administração, para representá-lo na execução do contrato, quando couber.
- 10.12.** Responder, nos prazos legais, em relação aos seus empregados, por todas as despesas decorrentes da execução do serviço e por outras correlatas, tais como salários, seguros de acidentes, indenizações, tributos, vale-refeição, vale-transporte, uniformes, crachás e outras que venham a ser criadas e exigidas pelo Poder Público.
- 10.13.** Fiscalizar regularmente os seus empregados designados para a prestação do serviço, a fim de verificar as condições de execução.
- 10.14.** Comunicar ao contratante qualquer anormalidade constatada e prestar os esclarecimentos solicitados.
- 10.15.** Arcar com as despesas decorrentes de qualquer infração cometida por seus empregados quando da execução do serviço objeto deste contrato.
- 10.16.** Realizar os treinamentos que se fizerem necessários para o bom desempenho das atribuições de seus empregados.
- 10.17.** Treinar seus empregados quanto aos princípios básicos de postura no ambiente de trabalho, tratamento de informações recebidas e manutenção de sigilo, comportamento perante situações de risco e atitudes para evitar atritos com servidores, colaboradores e visitantes do órgão.
- 10.18.** Coordenar e supervisionar a execução dos serviços contratados.
- 10.19.** Administrar todo e qualquer assunto relativo aos seus empregados.
- 10.20.** Assumir todas as responsabilidades e adotar as medidas necessárias ao atendimento dos seus empregados acidentados ou acometidos de mal súbito, por meio do preposto.
- 10.21.** Instruir seus empregados quanto à prevenção de acidentes e de incêndios.
- 10.22.** Responsabilizar-se por todas as obrigações trabalhistas, sociais, previdenciárias, tributárias, comerciais e as demais previstas na legislação específica, cuja inadimplência não transfere responsabilidade ao contratante.
- 10.23.** Relatar ao contratante toda e qualquer irregularidade verificada no decorrer da prestação dos serviços.
- 10.24.** Guardar sigilo sobre todas as informações obtidas em decorrência do cumprimento do contrato.



**ESTADO DO RIO GRANDE DO SUL  
SECRETARIA DA SEGURANÇA PÚBLICA  
BRIGADA MILITAR  
COMANDO REGIONAL DE POLÍCIA MILITAR LITORAL**

**10.25.** Não permitir a utilização de qualquer trabalho do menor de dezesseis anos, exceto na condição de aprendiz para os maiores de 14 anos; nem permitir a utilização do trabalho do menor de dezoito anos em trabalho noturno, perigoso ou insalubre.

**10.26.** Informar endereço eletrônico para recebimento de correspondência oficial.

**10.27.** Atender às seguintes obrigações, decorrentes da Lei Federal nº 13.709/2018 - Lei Geral de Proteção de Dados – LGPD:

10.27.1. garantir que a gestão dos dados pessoais decorrentes do contrato ocorra com base nas Diretrizes e Normas Gerais da LGPD, que dispõe sobre o tratamento de dados pessoais, inclusive nos meios digitais, por pessoa natural ou por pessoa jurídica de direito público ou privado, com o objetivo de proteger os direitos fundamentais de liberdade e de privacidade e o livre desenvolvimento da personalidade da pessoa natural.

10.27.2. garantir que os dados pessoais envolvidos no objeto deste contrato não serão utilizados para compartilhamento com terceiros alheios ao objeto de contratação, tampouco utilizados para finalidade avessa à estipulada por este documento, salvo casos previstos em lei.

10.27.3. garantir que os dados regulamentados pela LGPD estarão armazenados dentro do território nacional, salvo exceções de comum acordo com o contratante.

10.27.4. se abster de analisar o comportamento dos titulares dos dados regulados pela LGPD, com o objetivo de divulgação a terceiros, conduta esta que é expressamente vedada pelo presente contrato.

10.27.5. garantir que a execução do objeto da contratação esteja plenamente adequada à LGPD, permitindo auditorias solicitadas pelo contratante.

**10.28.** Cumprir as exigências de reserva de cargos prevista em lei, bem como em outras normas específicas, para pessoa com deficiência, para reabilitado da Previdência Social e para aprendiz.

**10.29.** Responder diretamente por quaisquer perdas, danos ou prejuízos que vierem a causar ao contratante ou a terceiros, decorrentes de sua ação ou omissão, dolosa ou culposa, na execução do contrato, independentemente de outras cominações contratuais ou legais a que estiver sujeita.

**10.30.** O contratado deverá comprovar que possui Programa de Integridade se o prazo de vigência a que se refere a **subcláusula 4.1** for igual ou superior a 180 (cento e oitenta) dias e o valor total da contratação a que se refere a **subcláusula 2.1** for superior ao valor de R\$ 1.585.800,00 (um milhão, quinhentos e oitenta e cinco mil e oitocentos reais), atualizado pela variação da UPF/RS até o ano da assinatura do contrato, conforme art. 7º da Instrução Normativa CAGE nº 6, de 23 de dezembro de 2021.

10.30.1. A comprovação da exigência de Programa de Integridade se dará com a apresentação do Certificado de Apresentação de Programa de Integridade, fornecido pela Contadoria e Auditoria-Geral do Estado.

10.30.1.1. Caso o contratado seja um consórcio de empresas, a empresa líder do consórcio deverá obter o Certificado de Apresentação do Programa de Integridade.

10.30.2. Será de 180 (cento e oitenta) dias corridos, a contar da data de celebração do contrato, o prazo para obter o Certificado de Apresentação do Programa de Integridade.



**ESTADO DO RIO GRANDE DO SUL  
SECRETARIA DA SEGURANÇA PÚBLICA  
BRIGADA MILITAR  
COMANDO REGIONAL DE POLÍCIA MILITAR LITORAL**

10.30.3. Caberá ao contratado custear as despesas relacionadas à implantação do Programa de Integridade.

10.30.4. Observar-se-á, para a apresentação e avaliação do Programa de Integridade, as disposições da Lei nº 15.228, de 25 de setembro de 2018, do Decreto nº 55.631, de 9 de dezembro de 2020, e da Instrução Normativa CAGE nº 6, de 23 de dezembro de 2021.

**10.31.** Arcar com o ônus decorrente de eventual equívoco no dimensionamento dos quantitativos de sua proposta, devendo complementá-los, caso o previsto inicialmente em sua proposta não seja satisfatório para o atendimento ao objeto da dispensa de licitação.

**10.32.** [Reproduzir, se for o caso, outras obrigações específicas previstas no **Anexo IV – FOLHA DE DADOS (CGDL 21.1)**].

#### **CLÁUSULA DÉCIMA PRIMEIRA – DAS OBRIGAÇÕES DO CONTRATANTE**

**11.1.** Exercer o acompanhamento e a fiscalização dos serviços, por servidores designados para esse fim, anotando em registro próprio as falhas detectadas, indicando dia, mês e ano, bem como o nome dos empregados eventualmente envolvidos, e encaminhando os apontamentos à autoridade competente para as providências cabíveis.

**11.2.** Exigir o cumprimento de todas as obrigações assumidas pelo contratado, de acordo com as cláusulas contratuais e os termos de sua proposta.

**11.3.** Notificar o contratado por escrito da ocorrência de eventuais imperfeições no curso da execução dos serviços, fixando prazo para a sua correção.

**11.4.** Pagar ao contratado o valor resultante da prestação do serviço, no prazo e condições estabelecidas na **cláusula sexta**.

**11.5.** Efetuar as retenções tributárias devidas sobre o valor da fatura de serviços do contratado, nos termos da legislação vigente.

#### **CLÁUSULA DÉCIMA SEGUNDA – DAS INFRAÇÕES E SANÇÕES ADMINISTRATIVAS**

##### **12.1. Das Infrações Administrativas**

12.1.1. Comete infração administrativa, nos termos da Lei Federal nº 14.133/2021, o contratado que:

12.1.1.1. der causa à inexecução parcial do contrato;

12.1.1.2. der causa à inexecução parcial do contrato que cause grave dano à Administração, ao funcionamento dos serviços públicos ou ao interesse coletivo;

12.1.1.3. der causa à inexecução total do contrato;

12.1.1.4. enseje o retardamento da execução ou da entrega do objeto do contrato, sem motivo justificado, o qual se configura quando o contratado:

12.1.1.4.1. deixe de iniciar, sem causa justificada, a execução do contrato após 7 (sete) dias contados da data da ordem de serviço;



**ESTADO DO RIO GRANDE DO SUL  
SECRETARIA DA SEGURANÇA PÚBLICA  
BRIGADA MILITAR  
COMANDO REGIONAL DE POLÍCIA MILITAR LITORAL**

12.1.1.4.2. deixe de realizar, sem causa justificada, os serviços definidos no contrato por 3 (três) dias seguidos ou por 10 (dez) dias intercalados.

12.1.1.5. apresente declaração ou documentação falsa, ou preste declaração falsa durante a execução do contrato;

12.1.1.6. pratique ato fraudulento na execução do contrato;

12.1.1.7. comporte-se de modo inidôneo ou cometa fraude de qualquer natureza; ou

12.1.1.8. pratique ato lesivo previsto no art. 5º da Lei nº 12.846, de 1º de agosto de 2013.

## **12.2. Do Processo Administrativo e das Sanções Administrativas**

12.2.1. A aplicação de quaisquer das penalidades aqui previstas realizar-se-á em processo administrativo, assegurado o contraditório e a ampla defesa, observando-se o procedimento previsto na Lei Federal nº 14.133/2021, e, subsidiariamente, na Lei nº 15.612, de 6 de maio de 2021.

12.2.2. Serão aplicadas ao responsável pelas infrações administrativas, de acordo com a dosimetria estabelecida na norma indicada no **Anexo IV – FOLHA DE DADOS (CGDL 23.2.2)**, as seguintes sanções:

12.2.2.1. advertência, para a infração prevista na **subcláusula 12.1.1.1**, quando não se justificar a imposição de penalidade mais grave;

12.2.2.2. multa, nas modalidades:

12.2.2.2.1. compensatória, de até 10% sobre o valor da parcela inadimplida, para quaisquer das infrações previstas nas **subcláusulas 12.1.1.1. a 12.1.1.8**;

12.2.2.2.2. moratória, pelo atraso injustificado na execução do contrato, de até 0,5% (meio por cento) por dia de atraso injustificado sobre o valor da parcela inadimplida, até o limite de 30 (trinta) dias;

12.2.2.3. moratória, pela não obtenção do Certificado de Apresentação de Programa de Integridade dentro do prazo referido na **subcláusula 10.30.2**, de até 0,02% (dois centésimos por cento) por dia de atraso sobre o valor do contrato, até o limite de 10% (dez por cento);

12.2.2.4. impedimento de licitar e contratar, para as infrações previstas nas **subcláusulas 12.1.1.2. a 12.1.1.4**, quando não se justificar a imposição de penalidade mais grave;

12.2.2.5. declaração de inidoneidade para licitar e contratar, para as infrações previstas nas **subcláusulas 12.1.1.5. a 12.1.1.8**.

## **12.3. Da Aplicação das Sanções**

12.3.1. As sanções aqui previstas são independentes entre si, podendo ser aplicadas isoladas ou, no caso das multas, cumulativamente, sem prejuízo de outras medidas cabíveis.

12.3.2. A aplicação de sanções não exime o contratado da obrigação de reparar os danos, perdas ou prejuízos que venha a causar ao ente público.

12.3.2.1. O valor previsto a título de multa compensatória será tido como mínimo da indenização devida à título de perdas e danos, competindo ao contratante provar o prejuízo excedente, nos termos do art. 416 do Código Civil - Lei nº 10.406/2002.



**ESTADO DO RIO GRANDE DO SUL  
SECRETARIA DA SEGURANÇA PÚBLICA  
BRIGADA MILITAR  
COMANDO REGIONAL DE POLÍCIA MILITAR LITORAL**

12.3.3. A multa de mora poderá ser convertida em multa compensatória, com a aplicação cumulada de outras sanções previstas neste Contrato.

12.3.4 As penalidades de multa decorrentes de fatos diversos serão consideradas independentes entre si.

12.3.5. O contrato, sem prejuízo das multas e demais cominações legais previstas no instrumento, poderá ser rescindido unilateralmente, por ato formal da Administração, nos casos enumerados nos incisos do *caput* do art. 137 da Lei Federal nº 14.133/2021.

12.3.6. As sanções previstas neste item não elidem a aplicação das penalidades estabelecidas na Lei Federal nº 12.846, de 1º de agosto de 2013, conforme o disposto no seu art. 30, nos arts. 337-E a 337-P, Capítulo II-B, do Título XI da Parte Especial do Decreto-Lei nº 2.848, de 7 de dezembro de 1940 (Código Penal), ou na Lei Estadual nº 15.228, de 25 de setembro de 2018, em especial seu art. 41.

12.3.7. Serão reputados como inidôneos atos como os descritos nos arts.337-F, 337-I, 337-J, 337-K, 337-L e no art. 337-M, §§ 1º e 2º, do Capítulo II-B, do Título XI da Parte Especial do Decreto-Lei nº 2.848, de 7 de dezembro de 1940 (Código Penal).

12.3.8. As sanções de suspensão e de declaração de inidoneidade levam à inclusão do participante no CFIL/RS.

12.3.9. A aplicação de multa de mora não impedirá que a Administração a converta em compensatória e promova a extinção unilateral do contrato com a aplicação cumulada de outras sanções previstas neste Contrato.

12.3.10. A aplicação de qualquer penalidade não exclui a aplicação da multa.

#### **12.4. Da execução da garantia contratual**

12.4.1. O valor da multa poderá ser descontado da garantia contratual.

12.4.2. Se a multa for de valor superior ao da garantia prestada, além da perda desta, responderá o contratado pela sua diferença, a qual será descontada dos pagamentos eventualmente devidos pelo contratante.

12.4.3. Se os valores da garantia e das faturas forem insuficientes, fica o contratado obrigado a recolher a diferença devida, no prazo de 15 (quinze) dias, contados da comunicação oficial.

12.4.4. Esgotados os meios administrativos para cobrança do valor devido pelo contratado ao contratante, o débito será encaminhado para inscrição em dívida ativa não tributária.

12.4.5. Caso o valor da garantia seja utilizado, no todo ou em parte, para o pagamento da multa, essa deve ser complementada no prazo de até 10 (dez) dias, contado da solicitação do contratante.

12.4.6. Em se tratando de inobservância do prazo fixado para apresentação da garantia (seja para reforço ou por ocasião de prorrogação), aplicar-se-á multa de 0,07% (sete centésimos por cento) do valor do contrato por dia de atraso, observado o máximo de 2% (dois por cento).



**ESTADO DO RIO GRANDE DO SUL  
SECRETARIA DA SEGURANÇA PÚBLICA  
BRIGADA MILITAR  
COMANDO REGIONAL DE POLÍCIA MILITAR LITORAL**

**CLÁUSULA DÉCIMA TERCEIRA – DA EXTINÇÃO ANTECIPADA**

**13.1.** O presente Contrato poderá ser extinto antecipadamente por interesse da Administração nas hipóteses do art. 137 com as consequências previstas no art. 139 da Lei Federal nº 14.133/2021, devendo a decisão ser formalmente motivada, assegurando-se ao contratado o contraditório e a ampla defesa.

**13.2.** O presente Contrato poderá ser extinto antecipadamente por interesse do contratado nas hipóteses do art. 137, §2º, com as consequências previstas no art. 138, §2º, da Lei Federal nº 14.133/2021.

**13.3.** A extinção antecipada do contrato deverá observar os seguintes requisitos:

13.3.1. levantamento dos eventos contratuais já cumpridos ou parcialmente cumpridos;

13.3.2. relação dos pagamentos já efetuados e ainda devidos;

13.3.3. apuração de indenizações e multas; e

13.3.4. notificação dos emitentes da garantia prevista na cláusula quinta deste contrato, quando cabível.

**CLÁUSULA DÉCIMA QUARTA—DAS VEDAÇÕES**

**14.1.** É vedado ao contratado:

14.1.1. caucionar ou utilizar este Contrato para qualquer operação financeira;

14.1.2. interromper a execução dos serviços, sob alegação de inadimplemento por parte do contratante, salvo nos casos previstos em lei.

**CLÁUSULA DÉCIMA QUINTA – DAS ALTERAÇÕES**

**15.1.** Eventuais alterações contratuais reger-se-ão pela disciplina dos arts. 124 a 136 da Lei Federal nº 14.133/2021.

**15.2.** O contratado é obrigado a aceitar, nas mesmas condições contratuais, os acréscimos ou supressões que se fizerem necessários, até o limite de 25% (vinte e cinco por cento) do valor inicial atualizado do contrato.

**15.3.** As supressões resultantes de acordo celebrado entre as partes contratantes poderão exceder o limite de 25% (vinte e cinco por cento) do valor inicial atualizado do contrato.

**CLÁUSULA DÉCIMA SEXTA – DOS CASOS OMISSOS**

**16.1.** Os casos omissos serão decididos pelo contratante, segundo as disposições contidas na Lei Federal nº 14.133/2021 e demais normas aplicáveis.



**ESTADO DO RIO GRANDE DO SUL  
SECRETARIA DA SEGURANÇA PÚBLICA  
BRIGADA MILITAR  
COMANDO REGIONAL DE POLÍCIA MILITAR LITORAL**

**CLÁUSULA DÉCIMA SÉTIMA – DAS DISPOSIÇÕES ESPECIAIS**

**17.1.** Se qualquer das partes relevar eventual falta relacionada com a execução deste contrato, tal fato não significa liberação ou desoneração a qualquer delas.

**17.2.** No caso de ocorrer greve de caráter reivindicatório entre os empregados do contratado ou de seus subcontratados, cabe a ele resolver imediatamente a pendência.

**17.3.** As partes considerarão cumprido o contrato no momento em que todas as obrigações aqui estipuladas estiverem efetivamente satisfeitas, nos termos de direito e aceitas pelo contratante.

**17.4.** Haverá consulta prévia ao CADIN/RS, pelo órgão ou entidade competente, nos termos da Lei nº 10.697/1996, regulamentada pelo Decreto nº 36.888/1996.

**17.5.** O presente contrato somente terá eficácia após a assinatura das partes e divulgação no Portal Nacional de Contratações Públicas.

**17.5.1.** Nos casos de urgência, a eficácia se dará a partir da assinatura das partes, permanecendo a exigência da divulgação no PNCP no prazo de 10 dias úteis.

**CLÁUSULA DÉCIMA OITAVA – DAS DISPOSIÇÕES FINAIS**

**18.1.** Fica eleito o Foro de Porto Alegre, como o competente para dirimir quaisquer questões advindas deste contrato, com renúncia expressa a qualquer outro.

**18.2.** E, assim, por estarem as partes ajustadas e acordadas, lavram e assinam este contrato, na presença de 02 (duas) testemunhas, para que produza seus jurídicos efeitos.

\_\_\_\_\_, \_\_\_\_ de \_\_\_\_\_ de \_\_\_\_.

CONTRATANTE

[Nome da autoridade competente]

[Nome do cargo]

CONTRATADO

[Representante]

[Procurador/cargo]



ESTADO DO RIO GRANDE DO SUL  
SECRETARIA DA SEGURANÇA PÚBLICA  
BRIGADA MILITAR  
COMANDO REGIONAL DE POLÍCIA MILITAR LITORAL

ANEXO IV - FOLHA DE DADOS

CGDL - Condições Gerais de Dispensa de Licitação

Complemento ou Modificação	
Preâmbulo	O Estado do Rio Grande do Sul por intermédio da Brigada Militar – Comando Regional de Policiamento do Litoral, com sede no município de Osório/RS, torna público que realizará DISPENSA DE LICITAÇÃO por meio da INTERNET. A presente dispensa reger-se-á pela Lei Federal nº 14.133, de 01 de abril de 2021; Lei Complementar Federal nº 123, de 14 de dezembro de 2006; Decreto-Lei nº 2.848, de 7 de dezembro de 1940; Lei Estadual nº 11.389, de 25 de novembro de 1999; Decreto Estadual nº 42.250, de 19 de maio de 2003; Decreto Estadual nº 55.717, de 13 de janeiro de 2021, Decreto Estadual 57.032, de 23 de maio de 2023, Decreto Estadual 57.034, de 23 de maio de 2023 e pelas condições previstas neste Termo de Dispensa de Licitação e seus anexos.
CGDL 1.1	O objeto da presente dispensa de licitação visa à contratação de empresa especializada na prestação de serviço comum de engenharia para a recuperação e adequação, com fornecimento parcial de material, das instalações do banheiro do alojamento masculino do 8ºBPM, conforme descrição e condições especificadas no Anexo IV – Folha de Dados (CGDL 1.1) e de acordo com as condições contidas no Termo de Referência.
CGDL 2.1	Site: <a href="http://www.compras.rs.gov.br">www.compras.rs.gov.br</a> – Portal Nacional de Contratações Públicas – PNCP
CGDL 2.2	Endereço eletrônico do ambiente de disputa: <a href="http://www.compras.rs.gov.br">www.compras.rs.gov.br</a>
CGDL 3.1	Data: 16/04/2026 Horário: 14:30
CGDL 4.1.1	( ) Participação preferencial de microempresa e empresa de pequeno porte. ( x ) Participação exclusiva de microempresa e empresa de pequeno porte. ( ) Participação preferencial ou exclusiva de microempresa e empresa de pequeno porte, conforme definido em cada lote do Termo de referência. ( ) Sem tratamento preferencial conforme <b>subitem 5.10</b> do Termo. - Por ocasião de julgamento de proposta de menor valor, conforme a Lei Complementar 147/2014 (alterou Lei Complementar 123/2006 no artigo 18-B),
CGDL 4.1.3	Será participação de Consórcio: I – Será permitida a participação de Consórcio, nas seguintes condições: a) Impedimento de participação de empresa consorciada, na mesma licitação,



ESTADO DO RIO GRANDE DO SUL  
SECRETARIA DA SEGURANÇA PÚBLICA  
BRIGADA MILITAR  
COMANDO REGIONAL DE POLÍCIA MILITAR LITORAL

	<p>através de mais de um consórcio ou isoladamente;</p> <p>b) Responsabilidade solidária dos integrantes pelos atos praticados em consórcio, tanto na fase de dispensa de licitação, quanto na de execução do contrato;</p> <p>c) Obrigatoriedade de constituição e registro do consórcio antes da celebração do contrato, nos termos do compromisso subscrito pelos consorciados;</p> <p>d) Credenciamento e operação no Sistema de Compras Eletrônicas pela empresa líder do consórcio.</p> <p>II – Para fins de Habilitação, os Consórcios deverão apresentar os seguintes documentos:</p> <p>a) Comprovação do compromisso público ou particular de constituição, subscrito pelos consorciados;</p> <p>b) Indicação da empresa líder do consórcio, que deverá:</p> <p>b.1) responsabilizar-se por todas as comunicações e informações perante o contratante;</p> <p>b.2) responsabilizar-se pelo contrato a ser firmado, sob os aspectos técnicos e administrativos, com poderes expressos inclusive para transferir, requerer, receber e dar quitação, tanto para fins desta Dispensa de Licitação, quanto na execução do contrato, sem prejuízo da responsabilidade de cada um dos consorciados;</p> <p>b.3) ter poderes expressos para receber citação e responder administrativa e judicialmente pelo consórcio;</p> <p>b.4) ter poderes expressos para representar o consórcio em todas as fases desta Dispensa de Licitação, podendo inclusive assinar contratos e praticar todos os atos necessários visando à perfeita execução de seu objeto até a sua conclusão;</p> <p>c) os previstos neste Termo no item referente à Habilitação, por parte de cada consorciado, admitindo-se, para efeito de qualificação técnica, o somatório dos quantitativos de cada consorciado, e, para efeito de qualificação econômico-financeira, o somatório dos valores de cada consorciado, na proporção de sua respectiva participação.</p>
CGDL 4.1.4	<p>Será permitida a participação de Cooperativa de Trabalho.</p> <p>Para fins de habilitação, as Cooperativas de Trabalho deverão apresentar os seguintes documentos, em conjunto com aqueles previstos no <b>subitem 13</b> deste Termo, no que couber:</p> <p>a) ata de fundação;</p> <p>b) estatuto social com a ata da assembleia que o aprovou devidamente arquivado na Junta Comercial ou inscrito no Registro Civil das Pessoas Jurídicas da respectiva sede;</p>



**ESTADO DO RIO GRANDE DO SUL**  
**SECRETARIA DA SEGURANÇA PÚBLICA**  
**BRIGADA MILITAR**  
**COMANDO REGIONAL DE POLÍCIA MILITAR LITORAL**

	c) registro previsto no art. 107 da Lei 5.764/1971.
CGDL 7.2	A proposta terá prazo de validade de 60 (sessenta) dias. (mediante justificativa fundamentada, dadas as condições de fornecimento do bem, este prazo pode ser alterado)
CGDL 7.12	Não será permitida a subcontratação;
CGDL 7.13	Não se aplica;
CGDL 10.3	Critério de Julgamento: MENOR PREÇO
CGDL 10.5.1	Decremento mínimo: 0,01%
CGDL 12.6.1	Serviços Não Padronizados – definido no Decreto nº 52.768/2015]
CGDL 12.9	Não aplicável;
CGDL 13.5	<p>Além dos documentos obrigatórios previstos no TDL 13.3 e TDL 13.4 e no Termo de Referência, se houver, serão exigidos:</p> <p><b>1. Documentos Relativos à Qualificação Técnica:</b></p> <p>1.1. Comprovação de aptidão para a prestação dos serviços em características, quantidades e prazos compatíveis com o objeto desta dispensa de licitação, ou com o item pertinente, mediante a apresentação de atestado fornecido por pessoas jurídicas de direito público ou privado;</p> <p>1.2. Os atestados deverão referir-se a serviços prestados no âmbito de sua atividade econômica principal ou secundária especificadas no contrato social vigente.</p> <p><b>2.5. Outros Documentos Complementares de Habilitação</b></p> <p>2.5.1. Declaração do licitante de que visitou o local designado, com pleno conhecimento da área, para a realização dos serviços, objeto do presente certame, que será reconhecida até um dia antes da realização do certame, comprovada pelo atestado de visita, fornecido pela empresa interessada, conforme modelo do ANEXO VI, sendo devidamente assinado pelo responsável no local, das 13 hs às 18 hs, em dias úteis, <u>ou</u>, Declaração de renúncia de vista técnica, informando que o quadro técnico da empresa está satisfeita com as informações apresentadas neste edital, onde tomou conhecimento das reais condições da execução dos serviços e elementos necessários à perfeita elaboração da proposta, responsabilizando-se por manter as garantias que vincularem ao presente processo licitatório, <u>devendo esta declaração constar assinada pelo Responsável técnico da empresa</u></p>



ESTADO DO RIO GRANDE DO SUL  
SECRETARIA DA SEGURANÇA PÚBLICA  
BRIGADA MILITAR  
COMANDO REGIONAL DE POLÍCIA MILITAR LITORAL

e/ou pelo responsável legal. (Anexo VI);

2.5.1. A empresa vencedora deverá possuir registro no Conselho Regional de Engenharia ou Arquitetura, comprovado através da emissão de certidão ou equivalente pelo órgão regulador;

2.5.2. A empresa vencedora deverá possuir no seu quadro de funcionários um responsável técnico graduado na área de Engenharia ou Arquitetura, devidamente registrado no órgão regulador, comprovado através da emissão de certidão ou equivalente no seu respectivo conselho;

2.5.3. Prova do responsável técnico do objeto da licitação pertencer ao quadro funcional da licitante, na data prevista para a entrega da proposta; no caso de sócio ou diretor da empresa, através de contrato social ou estatuto social em vigor, acompanhado de prova da diretoria em exercício; no caso de empregado, mediante cópia da Carteira de Trabalho e Previdência Social (CTPS) ou de contrato de prestação de serviços, celebrado de acordo com a legislação civil comum, podendo este ter sua eficácia condicionada a adjudicação do objeto à licitante;

2.5.4. Comprovante de capacidade profissional do responsável técnico do objeto da dispensa de licitação, através de atestado fornecido por pessoa jurídica de direito público ou privado e **correspondente** Certidão de Acervo Técnico – CAT emitidas pelo CREA e/ou CAU, comprovando que o profissional é detentor de responsabilidade técnica por execução de obra ou serviço de complexidade tecnológica e operacional semelhante ou superior ao objeto da dispensa de licitação, limitada às parcelas de maior relevância e valor significativo do objeto da dispensa de licitação, conforme o objeto da dispensa de licitação.

2.5.5 – O profissional técnico apresentado pela empresa e responsável pela execução dos serviços deverá emitir ART ou RRT temporária para fins de contratação, sendo registrada após o envio da ordem de início



**ESTADO DO RIO GRANDE DO SUL**  
**SECRETARIA DA SEGURANÇA PÚBLICA**  
**BRIGADA MILITAR**  
**COMANDO REGIONAL DE POLÍCIA MILITAR LITORAL**

CGDL 13.11	Família(s) de fornecedores a serem aceitas na apresentação do Certificado de Fornecedor do Estado – CFE:
CGDL 16.1	O contrato será substituído pela nota de empenho
CGDL 16.4	Não aplicável.
CGDL 16.5	Conforme termo de referência.
CGDL 16.12	Não aplicável
CGDL 17.1	Não aplicável.
CGDL 18.1	O pagamento deverá ser efetuado no prazo de 30 (trinta) dias mediante a apresentação de Nota Fiscal ou da Fatura pelo contratado, que deverá conter o detalhamento do objeto entregue.
CGDL 19.1	Para compor o preço de referência, o orçamento foi obtido no mês de fevereiro de 2026, por meio da utilização de dados de tabela de referência formalmente aprovada pelo Poder Executivo e de sítios eletrônicos especializados ou de domínio amplo – PLEO, SINAPI e ORSE.
CGDL 20.1	Unidade Orçamentária: 1260 Atividade/Projeto: 6566/00001 Natureza da Despesa – NAD: 3.390.39 Recurso: 8008
CGDL 21.1	[Indicar demais obrigações do contratado que sejam específicas ao objeto contratual e que não constem na <b>Cláusula Décima da Minuta de Contrato</b> ]
CGDL 22.1	A empresa vencedora deverá atentar para as condições de garantia, onde a mesma se obriga a instalar, reparar, corrigir e remover ou substituir, às suas expensas, no total ou em parte, as peças ou unidades que venham a apresentar vícios, defeitos ou incorreções. Resultantes da execução, como assistência para qualquer eventualidade que ocorra, necessitando de reparos, sem qualquer ônus, 12 (doze) meses a correr, findo o prazo de 90 (noventa) dias da garantia legal de que trata a Lei nº 8.078/90.
CGDL 23.2.2	INSTRUÇÃO NORMATIVA CELIC/SPGG Nº 02/2023, publicada no DOE do Rio Grande do Sul em 29 de setembro de 2023 ( <a href="https://www.diariooficial.rs.gov.br/materia?id=908247">https://www.diariooficial.rs.gov.br/materia?id=908247</a> ).



**ESTADO DO RIO GRANDE DO SUL  
SECRETARIA DA SEGURANÇA PÚBLICA  
BRIGADA MILITAR  
COMANDO REGIONAL DE POLÍCIA MILITAR LITORAL**

**TERMO DE REFERÊNCIA**

**ANEXO V**

**TERMO DE REFERÊNCIA**

**1. OBJETO:**

O objeto da presente dispensa de licitação visa à contratação de empresa especializada na prestação de serviço comum de engenharia para a recuperação e adequação, com fornecimento parcial de material, das instalações do banheiro do alojamento masculino do 8ºBPM, conforme descrição e condições especificadas no Anexo IV – Folha de Dados (CGDL 1.1) e de acordo com as condições contidas no Termo de Referência.

**2. MOTIVAÇÃO:**

A reforma proposta visa não apenas a correção das irregularidades existentes, mas também a adequação do ambiente às normas técnicas vigentes, contemplando melhorias no sistema hidráulico, substituição de revestimentos, modernização de louças e metais sanitários.

**3. ESPECIFICAÇÕES TÉCNICAS DO OBJETO:**

**Estimativa de material:**

<b>Ord</b>	<b>Material</b>	<b>Und.</b>	<b>Quantidade</b>
01	BOX FRONTAL DE CORRER, COM VIDRO TEMPERADO 8 MM, 190X100CM, 1 FOLHA FIXA, 1 FOLHA MÓVEL, PERFIS E FERRAGENS EM ALUMÍNIO	Und	01
02	PORTA DE MADEIRA SEMI-OCA (LEVE OU MÉDIA), 70X210CM, ESPESSURA DE 3,5CM, INCLUSO FERRAGEM E FECHADURA – COMPLETA PARA INSTALAÇÃO	Und	01
03	PORTA DE MADEIRA PARA PINTURA, SEMI-OCA (LEVE OU MÉDIA), 60X210CM, ESPESSURA DE 3,5CM – COMPLETA PARA INSTALAÇÃO EM BANHEIRO COLETIVO	Und	02
04	FORRO EM RÉGUAS DE PVC, FRISADO	M2	8,80



**ESTADO DO RIO GRANDE DO SUL**  
**SECRETARIA DA SEGURANÇA PÚBLICA**  
**BRIGADA MILITAR**  
**COMANDO REGIONAL DE POLÍCIA MILITAR LITORAL**

05	LUMINÁRIA TIPO PLAFON QUADRADA, DE SOBREPOR, COM LED DE 24 W- FORNECIMENTO E INSTALAÇÃO	UN	02
06	REVESTIMENTO CERÂMICO PARA PAREDES INTERNAS COM PLACAS TIPO ESMALTADA DE DI MENSÕES 25X35 CM APLICADAS NA ALTURA INTEIRA DAS PAREDES – A SER ESCOLHIDA PELA CONTRATANTE	M2	60
07	CIMENTO TIPO AC III – 20 KG	SC	40
08	IMPERMEABILIZANTE - ARGAMASSA POLIMÉRICA	KG	45

**Estima de serviços:**

Ord	SERVIÇO	Und	Quantidade
01	REMOÇÃO DE LOUÇAS, DE FORMA MANUAL, SEM REAPROVEITAMENTO	Un	02
02	REMOÇÃO DE LUMINÁRIAS, DE FORMA MANUAL, SEM REAPROVEITAMENTO	Und	02
03	REMOÇÃO DE ACESSÓRIOS SANITÁRIOS	Ta.	01
04	REMOÇÃO DE FORROS DE DRYWALL, PVC E FIBROMINERAL, DE FORMA MANUAL, SEM REAPROVEITAMENTO	M2	8,80
05	INSTALAÇÃO DE FORRO EM RÉGUAS DE PVC, FRISADO	M2	8,80
06	ACABAMENTOS PARA FORRO (RODA-FORRO)	M2	58,80
07	REMOÇÃO DE PORTAS, DE FORMA MANUAL, SEM REAPROVEITAMENTO	M2	3,78
08	RETIRADA DE BATENTES DE MADEIRA	Und	03
09	DEMOLIÇÃO DE ALVENARIA DE BLOCO FURADO, DE FORMA MANUAL, SEM REAPROVEITAMENTO (ÁREA BOX)	M3	0,30
10	CARGA MANUAL E TRANSPORTE ENTULHO-CAMINHAO 10KM	M3	2
11	IMPERMEABILIZAÇÃO DE SUPERFÍCIE COM ARGAMASSA POLIMÉRICA / MEMBRANA ACRÍLICO A, 3 DEMÃOS	M2	15
12	INSTALAÇÃO DE APARELHO SANITÁRIO PIA/CUBA c/ material necessário	Tá	01
13	INSTALAÇÃO BOX	TA	01
14	INSTALAÇÃO DE VASOS SANITÁRIOS c/ material auxiliar	TA	02



**ESTADO DO RIO GRANDE DO SUL  
SECRETARIA DA SEGURANÇA PÚBLICA  
BRIGADA MILITAR  
COMANDO REGIONAL DE POLÍCIA MILITAR LITORAL**

	necessário		
15	LIXAMENTO DE MADEIRA PARA APLICAÇÃO DE FUNDO OU PINTURA	M2	04
16	PINTURA TINTA DE ACABAMENTO (PIGMENTADA) ESMALTE SINTÉTICO BRILHANTE EM MADEIRA, 2 DEMÃOS	M2	4
17	INSTALAÇÃO DE REVESTIMENTO CERÂMICO PARA PISO COM PLACAS TIPO PORCELANATO DE DIMENSÕES 60 X60 CM	M2	8,80
18	REVESTIMENTO CERÂMICO PARA PAREDES INTERNAS COM PLACAS TIPO ESMALTADA DE DIMENSÕES 25X35 CM	M2	60
19	ENGENHEIRO CIVIL DE OBRA PLENO COM ENCARGOS COMPLEMENTARES	H	10

**Obs.: Os vasos sanitários com caixa acoplada (02 Und), pia em granito (01 Und - reaproveitada), Roda forro (13 m), rejunte (35kg), o piso cerâmico (8,8m<sup>2</sup>) serão fornecidas pela contratante.**

**A contratada deverá prever os custos do material que entender necessário para o perfeito cumprimento do objeto deste edital, ou seja, cimento, areia, tinta (para eventuais reparos).**

**A contratada será responsável pelo material a ser utilizado na instalação dos piso e azulejos, como espaçador e nivelador.**

#### **EXECUÇÃO:**

**Retirada dos atuais vasos sanitários (caixa acoplada), box em madeira, portas banheiro coletivo, pia, forro, luminárias topo plafon e demais acessórios existentes:** O serviço deverá ser feito com todo o cuidado para não ocasionar danos na edificação e nos materiais retirados, sendo usado a ferramenta mais adequada para cada material, e se por ventura ocorrer à empresa deverá consertar o dano;

**Retirada do atual revestimento cerâmico:** a retirada do revestimento, deverá ser utilizado a ferramenta mais adequada, sendo retirado todo o revestimento



**ESTADO DO RIO GRANDE DO SUL  
SECRETARIA DA SEGURANÇA PÚBLICA  
BRIGADA MILITAR  
COMANDO REGIONAL DE POLÍCIA MILITAR LITORAL**

deixando a laje/parede limpa, sem pó ou algo que atrapalhe a qualidade do serviço. Contrapiso será reutilizado.

**Instalação piso e azulejo:** Iniciar o preparo da base limpando para remover as possíveis sujeiras (pó, resto de massa, dentre outras). Antes do início dos serviços deve-se analisar a melhor paginação da cerâmica com relação ao projeto arquitetônico, e assim definir as “saídas” do assentamento, espessura de juntas, etc., de modo a evitar necessidade de quebra e arremates nas extremidades;

A instalação de azulejo de parede 25x35cm em 60m<sup>2</sup> e cerâmica do piso 60x60cm em 8,80m<sup>2</sup>. As peças devem ser cortadas e arrematadas com equipamentos específicos, antes da aplicação da argamassa colante AC3.

Acabado o serviço de assentamento, deve-se aguardar um período mínimo de 48 horas para iniciar o serviço de rejuntamento;

Instalação dos novos vasos sanitários – caixa acoplada, deverá ser usado acessórios novos, tais como anel de vedação, parafusos de fixação disponibilizados pelo contratante;

**Portas:** Retirada de 03 (três) portas (folhas, batentes, guarnições e ferragem), 01 da entrada do banheiro e 02 dos box de banheiro coletivo: O serviço deverá ser feito com todo o cuidado para não ocasionar danos na edificação, sendo usado a ferramenta mais adequada para cada porta, e se por ventura ocorrer à empresa deverá consertar o dano, por conta e responsabilidade da empresa, ou seja, todo e qualquer dano ocasionado na retirada ou instalação das portas será de responsabilidade da empresa.

Preparação Pintura das novas portas (folhas, batentes, guarnições) com fundo preparador e pintura de duas a três demãos de tinta esmalte. Todas receberão pintura, sendo que o processo deverá ser executado anteriormente a sua fixação, de forma homogênea, isenta defeitos, desigualdades ou outras características que possam comprometer a sua resistência, a durabilidade e/ou a sua aparência, com a cor escolhida disponibilizada pela contratante. Após a pintura das portas deverá ser fixados os cilindros, espelhos das fechaduras



**ESTADO DO RIO GRANDE DO SUL  
SECRETARIA DA SEGURANÇA PÚBLICA  
BRIGADA MILITAR  
COMANDO REGIONAL DE POLÍCIA MILITAR LITORAL**

Para fixação das portas será usada espuma expansiva. Na colocação e fixação das ferragens, deverão ser tomados cuidados especiais para que os rebordos e os encaixes na esquadria tenham a forma exata, não sendo permitido esforços na ferragem para seu ajuste e estas não deverão receber pintura.

**Forro PVC:**

**Deverá ser verificado** o nível com uso de nível a laser ou mangueira de nível. Será usada a estrutura já existente para fixação do novo forro. As régua de PVC serão cortadas a menor que o vão para permitir dilatação. Encaixe das régua e fixação na estrutura através de parafusos, garantindo que não haja empenamento. O corte da última régua deve ser preciso para o encaixe no roda teto. Instalação de perfil meia-cana ou roda forro em todo o perímetro para esconder as bordas do forro. Limpeza final das peças com água e sabão neutro. O forro deverá apresentar alinhamento perfeito, sem ressaltos entre régua, sem manchas ou riscos, e com roda teto perfeitamente aderido às paredes.

**Box – Chuveiros:** A demolição relacionada no serviço diz respeito as parede que atualmente servem como proteção para o box (não estrutural). No local antes da aplicação do revestimento cerâmico será aplicado impermeabilizante por meio de argamassa polimérica – 3 demão (A aplicação deve cobrir todo o piso e subir nas paredes até a altura do chuveiro (aprox. 1,80m a 2m)

**Box vidro:**

A instalação deve ser feita conforme as normas técnicas (ABNT):

- Verificação do prumo das paredes e nivelamento do piso. Marcação da posição dos perfis fixos e trilhos. Instalação dos perfis laterais e trilho superior/inferior utilizando buchas e parafusos. O trilho inferior pode ser fixado com silicone para evitar furos na impermeabilização. Encaixe do vidro fixo no kit, seguido da instalação da porta móvel com roldanas ajustáveis. Regulagem das roldanas para garantir o deslize suave e o fechamento correto do puxador. Aplicação de silicone em todas as junções entre o perfil e as paredes/piso, tanto interna quanto externamente, para garantir a estanqueidade.



**ESTADO DO RIO GRANDE DO SUL  
SECRETARIA DA SEGURANÇA PÚBLICA  
BRIGADA MILITAR  
COMANDO REGIONAL DE POLÍCIA MILITAR LITORAL**

O material retirado deverá ser descartado em local adequado.

**4. MEMORIAL FOTOGRÁFICO/EXECUÇÃO:**

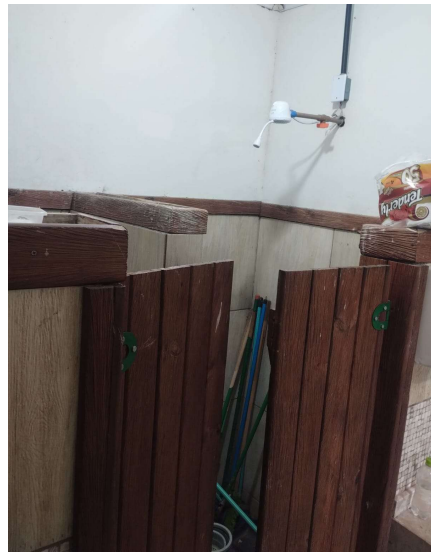
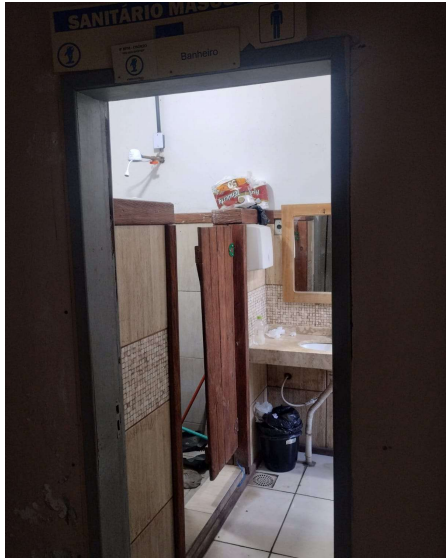



**ESTADO DO RIO GRANDE DO SUL  
SECRETARIA DA SEGURANÇA PÚBLICA  
BRIGADA MILITAR  
COMANDO REGIONAL DE POLÍCIA MILITAR LITORAL**

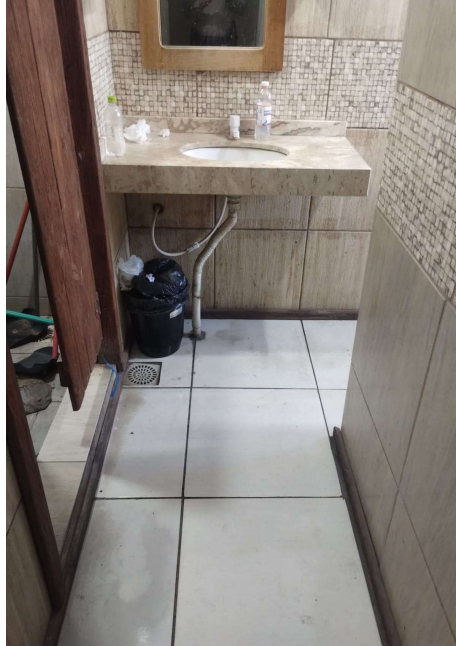

**5. LOCAL E HORÁRIO PARA EXECUÇÃO DOS SERVIÇOS:**

Os serviços serão realizados na sede do 8ºBPM, situado na BR 101, KM 86,5, Bairro Encosta da Serra em Osório, de segunda a sexta-feira, sendo o horário deverá ser ajustado com a administração,

**6. PRAZO DE EXECUÇÃO DOS SERVIÇOS:**

O prazo para execução dos serviços deverá ser de no máximo 20 (vinte) dias após a ordem de início dos trabalhos. A necessidade de prorrogação do prazo em virtude do fato citado poderá ser devidamente protocolada junto à fiscalização.

**7. VISITA TÉCNICA – DECLARAÇÃO DE RENÚNCIA DE VISITA:**

CGDL 13.5

**8. CONDIÇÕES DA GARANTIA:**

A empresa vencedora deverá atentar para as condições de garantia, onde a mesma se obriga a instalar, reparar, corrigir e remover ou substituir, às suas expensas, no total ou em parte, as peças ou unidades que venham a apresentar vícios, defeitos ou incorreções.



**ESTADO DO RIO GRANDE DO SUL  
SECRETARIA DA SEGURANÇA PÚBLICA  
BRIGADA MILITAR  
COMANDO REGIONAL DE POLÍCIA MILITAR LITORAL**

Resultantes da execução, como assistência para qualquer eventualidade que ocorra, necessitando de reparos, sem qualquer ônus, 12 (doze) meses a correr, findo o prazo de 90 (noventa) dias da garantia legal de que trata a Lei nº 8.078/90.

**9. RESPONSÁVEL PELA FISCALIZAÇÃO DO CUMPRIMENTO DESSE EDITAL:**

Responsável: Sd PM Marcelo Machado da Silva Id Func. 3138410

**12. CRITÉRIO DE AVALIAÇÃO DAS PROPOSTAS**

Menor valor global

**13. PARTICIPAÇÃO:**

Participação exclusiva de ME e EPP.

Por:

Marcelo Machado da Silva

SD QPM1 – Aux.P4

Osório, 31 de março de 2026.

**ARTUR MARQUES DE BARCELLOS**  
**Cel PM Comandante do CRPM Litoral**



**ESTADO DO RIO GRANDE DO SUL  
SECRETARIA DA SEGURANÇA PÚBLICA  
BRIGADA MILITAR  
COMANDO REGIONAL DE POLÍCIA MILITAR LITORAL**

**ANEXO VI**

**ATESTADO DE VISITA E VISTORIA**

Termo de Dispensa de Licitação Eletrônica nº 9005/2026

**SEI nº 26/1203-9007706-5**

Atestamos, para fins de participação na Dispensa Eletrônica nº. 9 0 0 1 / 2 0 2 6 que: O (a) Sr. (a): \_\_\_\_\_ portador do RG ou CPF nº \_\_\_\_\_, o qual representa a Empresa \_\_\_\_\_, CNPJ \_\_\_\_\_ visitou, e vistoriou os locais onde serão prestados os serviços do objeto deste termo, tendo tomado conhecimento de todas as peculiaridades do local e condições estipuladas no edital, necessárias a sua execução.

\_\_\_\_\_, \_\_\_\_\_ de \_\_\_\_\_ de 2026.

\_\_\_\_\_  
Assinatura do representante da empresa, RG ou CPF\_

**Assinatura e carimbo do servidor/OPM:**

**Local:** \_\_\_\_\_.

**DECLARAÇÃO DE RENÚNCIA DE VISTA TÉCNICA**



**ESTADO DO RIO GRANDE DO SUL  
SECRETARIA DA SEGURANÇA PÚBLICA  
BRIGADA MILITAR  
COMANDO REGIONAL DE POLÍCIA MILITAR LITORAL**

**Termo de Dispensa de Licitação Eletrônica nº 9006/2026**

**PROA nº 26/1203-9007706-5**

Declaro que em atendimento ao previsto no processo de compra nº \_\_\_\_\_, que eu, \_\_\_\_\_, portador(a) da CI/RG nº \_\_\_\_\_ e do CPF nº \_\_\_\_\_, Responsável técnico da Empresa/Representante legal da empresa \_\_\_\_\_, estabelecida no (a) \_\_\_\_\_, como seu representante legal para os fins da presente declaração, que renunciamos à Vistoria Técnica Prévia, de acordo com os termos e especificações do Termo de Referência, e que o quadro técnico da empresa tomou conhecimento das reais condições de execução, bem como coletou informações de todos os dados e elementos necessários à perfeita elaboração da proposta comercial. Empresa: \_\_\_\_\_ C N P J: \_\_\_\_\_ Responsável Técnico pela Empresa: \_\_\_\_\_ RG do Responsável Técnico: \_\_\_\_\_.

\_\_\_\_\_, \_\_\_\_\_ de \_\_\_\_\_ de 2026.

\_\_\_\_\_  
**Assinatura do Responsável Técnico pela Empresa**

\_\_\_\_\_  
**Assinatura do Responsável pela Empresa**