



GOVERNO DO ESTADO  
**RIO GRANDE DO SUL**  
SECRETARIA DA SAÚDE

**CENTRO ESTADUAL DE VIGILÂNCIA EM SAÚDE  
DIVISÃO DE APOIO TÉCNICO**

**TERMO DE REFERÊNCIA**

**1. OBJETO**

Contratação EMERGENCIAL de serviço de limpeza de subestação elétrica de alta tensão, fornecimento e instalação de gradil e instalação de iluminação de emergência, sendo beneficiário o Centro Estadual de Vigilância em Saúde – CEVS.

**2. JUSTIFICATIVA**

Deve ser realizada contratação para realização de tais serviços tendo em vista não termos profissionais capacitados para os mesmos, considerando se tratar de alta tensão elétrica, atendendo desta forma a Notificação da Concessionária CEEE Equatorial nº1769538 de 04/02/2025 constante do PROA 25/2000-0125900-7, em que a referida Concessionária delibera que “...Nesse sentido, esta devem ser atendidas dentro do prazo estabelecido de 90 (noventa) dias a contar do recebimento desta comunicação. Em caso do não atendimento, e ou não manifestação para o processo de regularização da situação apresentada, a unidade consumidora estará passível de suspensão temporária de fornecimento. Isto, devido ao risco operacional constatado, tanto para os colaboradores da unidade consumidora, quanto aos técnicos desta distribuidora...”; sendo que o prazo estipulado para as devidas correções foi de 90 (noventa) dias a contar da data supra demarcada, se solicita contratação emergencial.

**3. LOCAL DA PRESTAÇÃO DE SERVIÇOS**

**Local:** Centro Estadual de Vigilância em Saúde (CEVS)

**Endereço:** Av. Ipiranga, nº 5400 – Porto Alegre/RS





GOVERNO DO ESTADO  
**RIO GRANDE DO SUL**  
SECRETARIA DA SAÚDE

**CENTRO ESTADUAL DE VIGILÂNCIA EM SAÚDE  
DIVISÃO DE APOIO TÉCNICO**

Os serviços deverão ser realizados na subestação localizada na edificação A.03, conforme Planta abaixo e com base na Planta Baixa – Anexo 03.

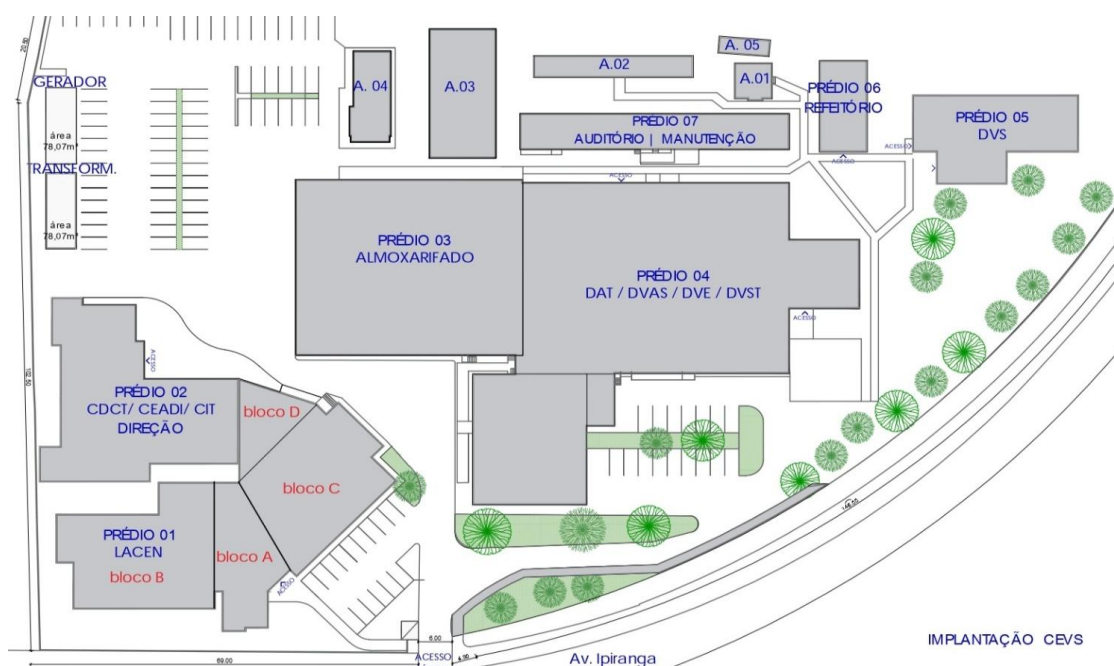



GOVERNO DO ESTADO  
**RIO GRANDE DO SUL**  
SECRETARIA DA SAÚDE

**CENTRO ESTADUAL DE VIGILÂNCIA EM SAÚDE  
DIVISÃO DE APOIO TÉCNICO**

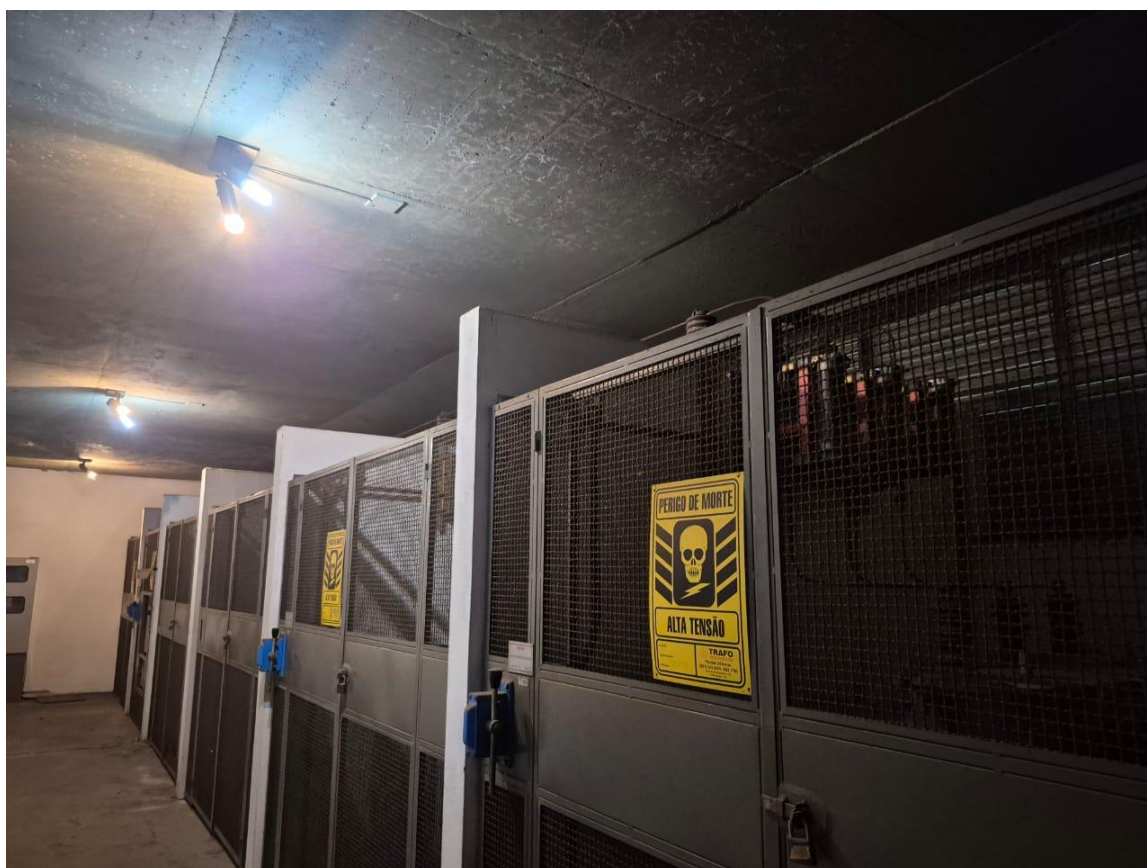

**4. DESCRIÇÃO DOS SERVIÇOS:**

Deverá ser realizada limpeza da subestação, instalação de tela protetora do cubículo de medição conforme NT 002, instalação de iluminação de emergência a ser fornecida pela contratada.

Para realização dos serviços, a CONTRATADA deverá solicitar desligamento programado junto à concessionária de energia elétrica durante o final de semana a ser programado juntamente com a contratante, considerando os serviços realizados no CEVS.

**Normas relevantes para instalações elétricas de alta tensão:**





GOVERNO DO ESTADO  
**RIO GRANDE DO SUL**  
SECRETARIA DA SAÚDE

**CENTRO ESTADUAL DE VIGILÂNCIA EM SAÚDE  
DIVISÃO DE APOIO TÉCNICO**

**ABNT NBR 5414:**

Esta norma define os requisitos para a execução de instalações elétricas de alta tensão, com foco na segurança e eficiência.

**ABNT NBR 13570:**

Esta norma é importante para instalações elétricas em locais públicos, garantindo a conformidade com as regulamentações e padrões de qualidade.

**ABNT NBR 14039:**

Embora trate principalmente de instalações de média tensão, ela também aborda aspectos relevantes para a segurança e continuidade do serviço em sistemas de alta tensão.

**NR-10:**

A Norma Regulamentadora nº 10 (NR-10) estabelece requisitos e condições mínimas de segurança para instalações e serviços em eletricidade, incluindo alta tensão, com o objetivo de garantir a segurança e a saúde dos trabalhadores.

É importante ressaltar que essas normas devem ser seguidas por profissionais e empresas que atuam no setor elétrico para garantir a segurança e a qualidade das instalações.

- **Limpeza da Subestação:**

A subestação deverá ser varrida, as sujidades deverão ser removidas, assim como possíveis resíduos que estejam no local.

A limpeza visa remover poeira, sujeira e outros detritos das paredes, teto, portas, janelas e gradil, que podem afetar o desempenho dos equipamentos elétricos

A CONTRATADA deverá pagar as taxas referentes à solicitação do desligamento, ART e taxas da concessionária.

O serviço deverá ter como responsável engenheiro eletricista com registro ativo no CREA-RS.





GOVERNO DO ESTADO  
**RIO GRANDE DO SUL**  
SECRETARIA DA SAÚDE

**CENTRO ESTADUAL DE VIGILÂNCIA EM SAÚDE  
DIVISÃO DE APOIO TÉCNICO**

- **Instalação do Gradil:**

Deverá ser fornecido e instalado tela de arame zincado 12 BWG e malha de 25 mm, para complementação do fechamento do cubículo medição até a laje, conforme projeto (Anexo I - Planta).

O serviço deverá ter como responsável engenheiro eletricista com registro ativo no CREA-RS.

- **Iluminação de Emergência:**

Deverão ser instalados dois pontos de iluminação de emergência eficiente, com autonomia mínima de 02 (duas) horas, para o caso de falta de energia elétrica, cujo equipamento será fornecido pela contratante, sendo o restante do material necessário para tanto à custa da contratada.

**4.1. Prazo e Execução da Obra:**

O prazo para realização do serviço é de **30 dias**, considerando o tempo de confecção do gradil, solicitação de desligamento programado e finalização dos serviços.

O desligamento programado deverá obrigatoriamente ocorrer durante o final de semana, pela impossibilidade de interromper as atividades do CEVS, nos dias úteis.





GOVERNO DO ESTADO  
**RIO GRANDE DO SUL**  
SECRETARIA DA SAÚDE

**CENTRO ESTADUAL DE VIGILÂNCIA EM SAÚDE  
DIVISÃO DE APOIO TÉCNICO**

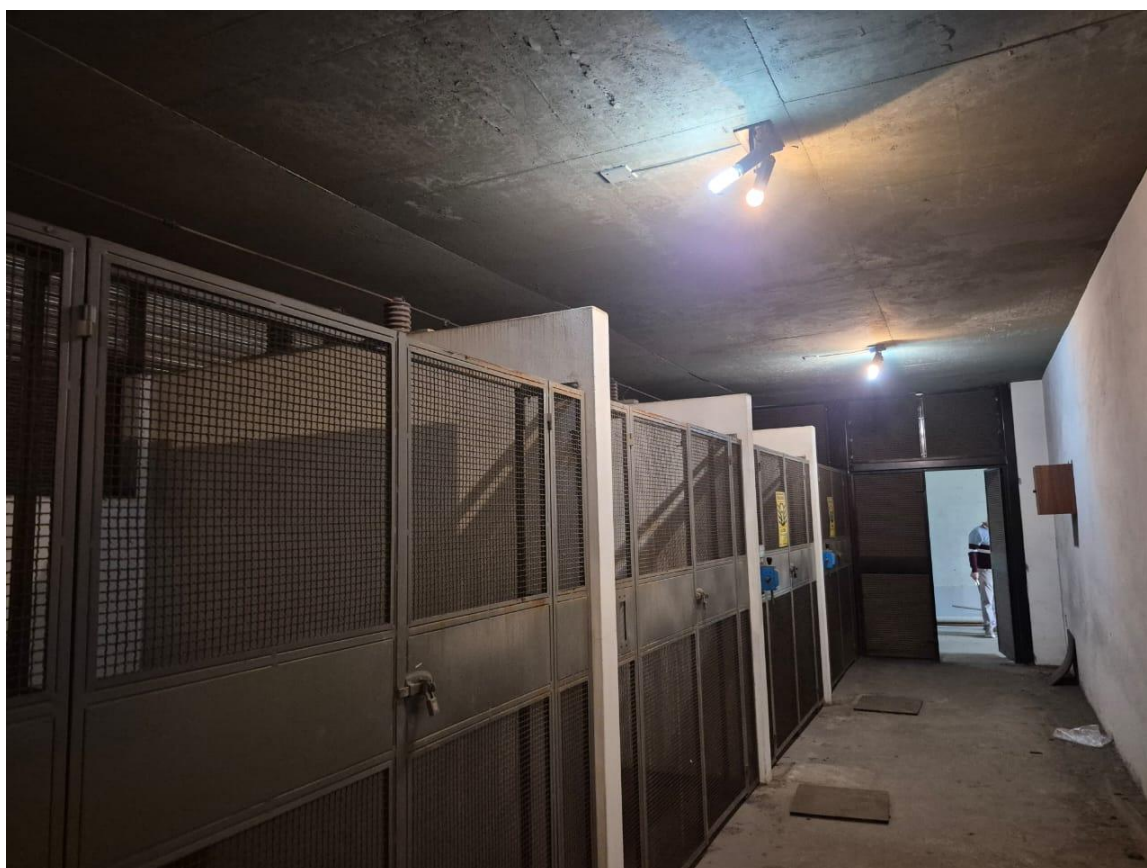



GOVERNO DO ESTADO  
**RIO GRANDE DO SUL**  
SECRETARIA DA SAÚDE

**CENTRO ESTADUAL DE VIGILÂNCIA EM SAÚDE  
DIVISÃO DE APOIO TÉCNICO**



Assinado



GOVERNO DO ESTADO  
**RIO GRANDE DO SUL**  
SECRETARIA DA SAÚDE

**CENTRO ESTADUAL DE VIGILÂNCIA EM SAÚDE  
DIVISÃO DE APOIO TÉCNICO**



#### 4.2 Divergências de Medidas

Qualquer alteração efetuada em virtude de incompatibilidade técnica ou no caso de divergência, entre as medidas cotadas em projeto e no local, a FISCALIZAÇÃO deve ser comunicada.

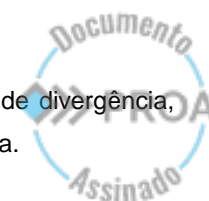



GOVERNO DO ESTADO  
**RIO GRANDE DO SUL**  
SECRETARIA DA SAÚDE

**CENTRO ESTADUAL DE VIGILÂNCIA EM SAÚDE  
DIVISÃO DE APOIO TÉCNICO**

**5. EQUIPAMENTOS:**

Para os serviços em altura, está previsto utilização de andaime tubular tipo fachadeiro, durante todo o tempo de execução da obra, à custa da contratada.

Todos os ambientes, incluindo os revestimentos serão limpos, e após a limpeza serão feitos todos os pequenos arremates e retoques finais. Concluídos os serviços, a obra deverá estar em condições de ser recebida pela fiscalização.

**6. OBRIGAÇÕES DA CONTRATADA:**

Os serviços apresentados neste Termo de referência são descritos considerando o que foi solicitado mediante vistoria e levantamento feito pela concessionária **CEEE EQUATORIAL** através da **Notificação Nº DO TNIC 1769538**.

Para os serviços a serem realizados a contratada deverá considerar utilização de andaimes fachadeiros, assim como EPIs específicos para realização do cumprimento da demanda, ferramental, instrumentação e, com a presença de engenheiro eletricista responsável pela execução, com registro ativo no CREA-RS.

A desmobilização do canteiro e a destinação dos resíduos é responsabilidade da contratada.

Todos os materiais empregados no serviço devem estar de acordo com as Normas Técnicas Brasileiras e seguir as recomendações do fabricante, para o uso específico.

A contratada deverá atender à IN CELIC/SPGG 001/2025, de 02 de janeiro do 2025, que trata dos critérios de sustentabilidade.

Todas as dúvidas e possíveis omissões constantes nas especificações ou projetos deverão ser comunicadas à FISCALIZAÇÃO.

Henrique Schmidt Bócoli  
Especialista em Saúde| DAT - CEVS  
2500159-2





25200001259007

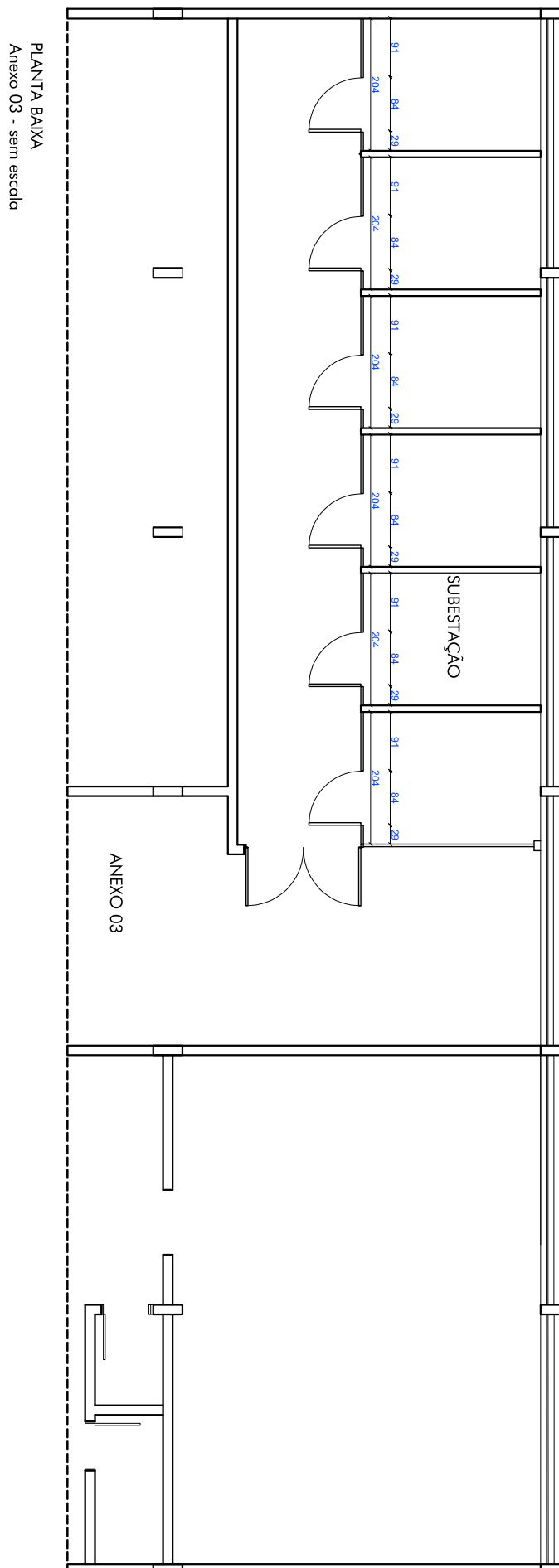
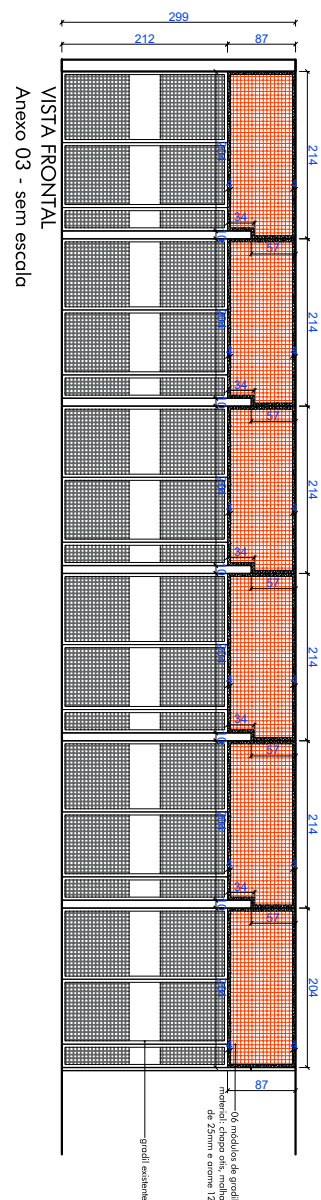



25200001259007

**Nome do documento:** 03 e 04 TR final 09 09 25 3.pdf

**Documento assinado por**

**Órgão/Grupo/Matrícula**

**Data**

Henrique Schmidt Bocoli

SES / CEVS-DAT / 250015901

12/09/2025 08:33:29

